

LEMBAGA PENELITIAN  
**SMERU**  
RESEARCH INSTITUTE

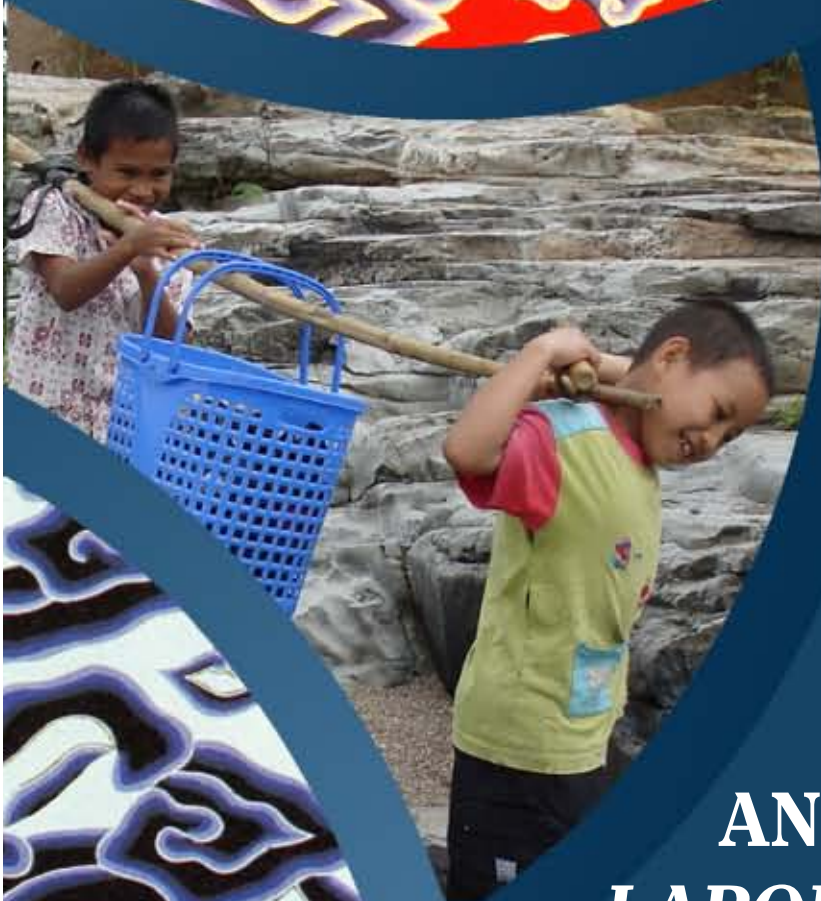

**2008**  
**ANNUAL REPORT**  
**LAPORAN TAHUNAN**

LEMBAGA PENELITIAN  
**SMERU**  
RESEARCH INSTITUTE

MENUJU KEBIJAKAN PROMASYARAKAT MISKIN  
MELALUI PENELITIAN  
TOWARDS PRO-POOR POLICY THROUGH RESEARCH



## CONTENTS | DAFTAR ISI

About SMERU   <i>Tentang SMERU</i>	3
Message from the Chairperson of the Board of Trustees   <i>Sekapur Sirih Ketua Badan Pembina</i>	4
Message from the Director   <i>Sekapur Sirih Direktur</i>	6
The People Inside   <i>Orang-orang SMERU</i>	8
Research Highlights   <i>Sorotan Penelitian</i>	12
Program Highlights   <i>Sorotan Program</i>	16
Publication, Workshops, & Research Activities   <i>Publikasi, Lokakarya, &amp; Kegiatan Penelitian</i>	22
Administration & Staff Review   <i>Tinjauan Administrasi &amp; Staf</i>	34
Financial Statements   <i>Laporan Keuangan</i>	35

**S**MERU is an independent institution for research and policy studies which professionally and proactively provides accurate and timely information as well as objective analysis on various socioeconomic and poverty issues considered most urgent and relevant for the people of Indonesia.

With the challenges facing Indonesian society in poverty reduction, social protection, improvement in social sector, development in democratization processes, and the implementation of decentralization and regional autonomy, there continues to be a pressing need for independent studies of the kind that SMERU has been providing.



SMERU

**L**embaga Penelitian SMERU adalah sebuah lembaga independen yang melakukan penelitian dan pengkajian kebijakan publik secara profesional dan proaktif, serta menyediakan informasi akurat dan tepat waktu, dengan analisis yang objektif mengenai berbagai masalah sosial-ekonomi dan kemiskinan yang dianggap mendesak dan penting bagi rakyat Indonesia.

Melihat tantangan yang dihadapi masyarakat Indonesia dalam upaya penanggulangan kemiskinan, perlindungan sosial, perbaikan sektor sosial, pengembangan demokrasi, dan pelaksanaan desentralisasi dan otonomi daerah, maka kajian independen sebagaimana yang dilakukan oleh SMERU selama ini terus dibutuhkan.

## Vision

- A creation of an Indonesian society free of absolute poverty and high inequality through research aimed at evidence-based poverty and inequality reduction strategies, policies, and actions.

## Visi

- Terwujudnya masyarakat Indonesia yang bebas dari kemiskinan absolut dan ketidaksetaraan yang tinggi melalui penelitian yang bertujuan untuk menghasilkan strategi, kebijakan, dan aksi penanggulangan kemiskinan dan ketidaksetaraan yang berbasis bukti.

## Mission

- Carrying out research on poverty related issues for the purposes of improving public policies and their implementation.
- Conducting effective outreach to national and regional governments, civil society, academics, and the international community.
- Supporting inclusive public policy discourse on poverty and inequality reduction strategies.
- Strengthening the role of civil society in the formulation and implementation of public policies.

## Misi

- Melakukan penelitian mengenai berbagai isu terkait dengan kemiskinan guna memperbaiki kebijakan publik dan pelaksanaannya.
- Melakukan penjangkauan efektif kepada Pemerintah Pusat dan pemerintah daerah, masyarakat sipil, kalangan akademis, dan komunitas internasional.
- Mendukung wacana kebijakan publik yang inklusif mengenai strategi penanggulangan kemiskinan dan ketidaksetaraan.
- Memperkuat peran masyarakat sipil dalam perumusan dan pelaksanaan kebijakan publik.

## Chairperson of the Board of Trustees

SMERU's strength in producing quality policy research on poverty and socioeconomic issues is strongly supported by the principle of independence and the academic and moral rules the organization follows. Similarly, decision makers and international donors' enthusiasm for new ideas has made SMERU's research results attract increasing attention.

SMERU's achievements have been made possible due to the funding support from the Australian Agency for International Development (AusAID), the Ford Foundation, and the Department for International Development (DFID). However, this support does not last forever; DFID ceased providing core funding in September 2005 and the Ford Foundation in December 2007, with only AusAID continuing to provide core funding, until 2012. To fulfill its funding needs SMERU will, in stages, attempt to increase its revenue through project funding. The SMERU activities funded through project funding in 2008 were (i) Chronic Poverty Study (Manchester University), (ii) Monitoring and Evaluation of the Unconditional Cash Transfer Program (BLT) (World Bank), (iii) Analysis of Policy Impacts in NTT (ANTARA-AusAID), (iv) Teacher Absenteeism (World Bank), (v) Teacher Certification study (World Bank), (vi) Social Protection in Asia (Institute of Development Studies/IDS), (vii) Bridging Research into Policy (Australia Indonesia Governance Research Partnership/AIGRP), and (viii) Community-Based Monitoring System (International Development Research Center/IDRC). In 2008 SMERU's core funding and project funding support were relatively evenly weighted, at 55% and 45% respectively.



Domestic-sourced funding for socioeconomic research is still very limited. Thus far, to maintain its independence SMERU has tended to avoid receiving government funds, meanwhile it can be said that philanthropy from private sources is not yet available. There are two conditions relating to this. Firstly, most private companies do not yet see the importance of using evidence in identifying, designing, and implementing their social policies. Secondly, private companies do not seriously consider funding socioeconomic research. Because of this, there should be continual efforts to build capacity and promote evidence-based policies. The government needs to create laws about philanthropy to stimulate and mobilize philanthropic funds.

SMERU's success as a socioeconomic research organization is essentially due to the hard work and dedication of the management, researchers, and support staff. On behalf of the SMERU Research Institute Board of Trustees I express deep gratitude for this. I believe that SMERU's achievements in public policy research have been very meaningful in efforts to the livelihoods of communities in Indonesia.

**Syaikh Usman**

Chairperson of the Board of Trustees

## Ketua Badan Pembina

**K**ekokohan SMERU dalam menghasilkan kajian kebijakan yang bermutu mengenai isu kemiskinan dan sosial-ekonomi ditopang kuat oleh prinsip independensi dan ketatnya kaidah-kaidah akademis dan moral yang dianutnya. Bersamaan dengan itu, semangat para pengambil keputusan dan lembaga internasional untuk memperoleh ide baru telah membuat hasil kajian SMERU semakin mendapat perhatian.

Pencapaian SMERU selama ini dapat terwujud berkat dukungan dana Australian Agency for International Development (AusAID), Ford Foundation, dan Department for International Development (DFID). Namun, dukungan tersebut tidak berlangsung selamanya; DFID mengakhiri dukungannya pada September 2005 dan Ford Foundation pada Desember 2007, hanya AusAID yang masih menyediakan dukungan dana sampai 2012. Untuk memenuhi kebutuhan dananya, SMERU secara bertahap berusaha menambah penerimannya melalui dana proyek. Kegiatan SMERU yang didanai dana proyek sepanjang 2008 terdiri dari (i) Kajian Kemiskinan Kronis (Manchester University), (ii) Monitoring dan Evaluasi Bantuan Langsung Tunai (Bank Dunia), (iii) Analisis Dampak Kebijakan di Provinsi NTT (ANTARA–AusAID), (iv) Penelitian Kehadiran Guru (Bank Dunia), (v) Studi Sertifikasi Guru (Bank Dunia), (vi) Kajian Jaminan Sosial di Asia (Institute of Development Studies–IDS), (vii) Lokakarya Menghubungkan Penelitian dengan Kebijakan (Australia Indonesia Governance Research Partnership–AIGRP), dan (viii) Sistem Pemantauan Kesejahteraan oleh Masyarakat (International Development Research Center–IDRC). Pada 2008 dukungan dana dan dana proyek yang diterima

SMERU relatif berimbang, yaitu masing-masing 55% dan 45%.

Dana penelitian sosial-ekonomi yang bersumber dari dalam negeri masih sangat terbatas. Sejauh ini, demi memelihara independensinya, SMERU cenderung menghindari pemakaian dana penelitian pemerintah, sementara dana “kedermawanan” dari sumber swasta dapat dikatakan belum tersedia. Terdapat dua kondisi yang terkait dengan hal tersebut. Pertama, kebanyakan perusahaan swasta belum melihat pentingnya penggunaan bukti dalam mengidentifikasi, merancang, dan melaksanakan kebijakan sosialnya. Kedua, perusahaan swasta tidak melihat adanya insentif untuk mendanai penelitian sosial-ekonomi. Oleh karena itu, perlu upaya terus-menerus membangun kapasitas dan mempromosikan kebijakan berbasis bukti. Untuk merangsang serta memobilisasi dana kedermawanan, pemerintah perlu mengeluarkan undang-undang tentang filantropi.

Keberhasilan SMERU sebagai lembaga penelitian sosial-ekonomi pada dasarnya adalah berkat kerja keras dan pengabdian dari manajemen, para peneliti, dan staf pendukungnya. Untuk itu, atas nama Badan Pembina Lembaga Penelitian SMERU saya ucapkan terima kasih yang sebesar-besarnya. Saya percaya prestasi SMERU dalam kajian kebijakan publik selama ini sangat bermakna bagi upaya perbaikan kesejahteraan masyarakat Indonesia.

### **Syaikhu Usman**

Ketua Badan Pembina

## Director

The year 2008 was marked by global commodity price shocks that negatively affected the economic life of the poor and vulnerable in Indonesia. For The SMERU Research Institute, this has led to more challenges. For eight years we have witnessed SMERU continue to strive to overcome the challenges it faces. Looking back over the first annual report in 2001 and its successive reports, including this most recent one, it is possible to trace SMERU's progress, achievements, and growth.

In 2008, SMERU completed some studies that were used as input for policy deliberations, such as the study on the Specific Allocation Fund (DAK). Based on its findings, SMERU recommended that a new mechanism be created in which the central government decentralizes the authority for the allocation, coordination, and monitoring of *kabupaten/kota* (district/city) uses of DAK to provincial governments. Also in 2008, some of the indicators SMERU suggested were included in the second draft of BPS's document "Social Protection Program Data Collection Survey 2008 (PPLS 2008)", which will be used as the basis for targeted government social programs in the future.

As the world is facing one of the most severe financial crises of the last century, SMERU's skills and dedication cannot be overlooked. SMERU was heavily involved in discussions with high-ranking government officials and donors about finding ways to mitigate the impact of the global financial crisis. SMERU has been working on a recent initiative to monitor the socioeconomic impact of the crisis in Indonesia, focusing on employment, basic commodities, farmers' livelihoods, health, education, and social welfare.

SMERU has created its own niche in the research areas of poverty, social protection, labor markets, and other socioeconomic issues. SMERU has strengthened and



streamlined its research by developing a medium-term research plan, as well as a strategic plan. SMERU has also endeavored to develop effective strategies to bridge the gap between research and policy and promote a culture of evidence-based policy making.

I encourage you to look through the following pages in order to gain a better understanding of the issues. These achievements would not have been possible without the responsiveness and commitment of SMERU's staff and researchers to continue delivering quality research. I would also like to acknowledge the supports and collaboration of SMERU's donors, the Board of Trustees, Australian Volunteers International (AVI), the academic community, NGOs, and other stakeholders. Without them, SMERU would not have been able to acquire its status as one of the most reputable research institutes in the country.

Finally, I would like to state that I have the confidence that SMERU, against the backdrop of its previous achievements, will continue to effectively fulfill the needs of its stakeholders by producing timely and relevant research addressing key poverty and socioeconomic issues.

**Sudarno Sumarto**

Director

## Direktur

Tahun 2008 ditandai oleh guncangan harga komoditas global yang berdampak negatif bagi kehidupan ekonomi masyarakat miskin dan rentan di Indonesia. Bagi Lembaga Penelitian SMERU, keadaan ini memberikan tantangan lebih banyak. Selama delapan tahun, kita telah menyaksikan upaya tanpa henti SMERU dalam rangka mengatasi tantangan-tantangan tersebut. Menyimak kembali Laporan Tahunan SMERU 2001 dan selanjutnya, termasuk yang terkini, dengan mudah kita dapat menjajaki kemajuan, pencapaian, dan pertumbuhan SMERU.

Pada 2008, SMERU menyelesaikan beberapa kajian yang bermanfaat bagi bahan pertimbangan kebijakan, di antaranya adalah studi tentang dana alokasi khusus (DAK). Berdasarkan temuan studi ini, SMERU merekomendasikan perlunya dirumuskan sebuah mekanisme baru berupa pendelegasian wewenang dari pemerintah pusat kepada pemerintah provinsi dalam hal alokasi, koordinasi, dan pemantauan penggunaan DAK oleh pemda kabupaten/kota. Juga pada 2008, beberapa saran indikator dari SMERU dimasukkan dalam draf kedua dokumen BPS mengenai "Pendataan Program Perlindungan Sosial Tahun 2008 (PPLS 2008)", yang akan digunakan sebagai dasar penetapan sasaran program sosial pemerintah di masa datang.

Saat dunia tengah dilanda oleh salah satu krisis finansial yang teramat parah pada akhir abad ini, keahlian dan dedikasi SMERU tidak dapat dipungkiri. SMERU telah terlibat secara serius dalam berbagai diskusi bersama para pejabat tinggi pemerintahan dan lembaga donor dalam rangka mencari solusi penanggulangan dampak krisis finansial global. Kini SMERU telah ikut mengambil bagian dalam rencana pemantauan dampak krisis sosial-ekonomi di Indonesia, dengan menitikberatkan perhatian pada masalah ketenagakerjaan, bahan pokok, penghidupan petani, kesehatan, pendidikan, dan kesejahteraan sosial.

SMERU telah mengukir keunikannya dalam bidang kajian kemiskinan, perlindungan sosial, pasar tenaga kerja, dan isu-isu sosial-ekonomi lainnya. SMERU telah memperkuat dan merancang secara lebih efisien arah penelitiannya dengan mengembangkan rencana penelitian jangka menengah dan juga rencana strategisnya. SMERU juga telah berupaya mengembangkan strategi efektif untuk menjembatani kesenjangan antara penelitian dan kebijakan, serta memajukan budaya penetapan kebijakan yang berdasarkan bukti penelitian.

Saya mengharapkan seluruh laporan ini dapat disimak agar dapat memperoleh pemahaman yang lebih utuh tentang berbagai isu tersebut. Semua pencapaian ini tidak akan terwujud tanpa tanggung jawab dan komitmen staf dan peneliti SMERU untuk terus menghasilkan karya penelitian yang berkualitas. Saya ingin menyampaikan terima kasih atas dukungan dan kerja sama lembaga donor SMERU, Badan Pembina SMERU, Australian Volunteers International (AVI), komunitas akademis, LSM, dan pemangku kepentingan lainnya. Tanpa mereka, SMERU tidak akan mampu menyanggah statusnya sebagai salah satu lembaga penelitian terkemuka di negeri ini.

Akhirnya, saya ingin tegaskan keyakinan saya bahwa SMERU, dengan kondisi yang melatari seluruh pencapaian-pencapaian di awal, akan terus secara efektif memenuhi kebutuhan para pemangku kepentingannya dengan menghasilkan kajian penelitian yang relevan dan tepat waktu dengan mengangkat isu-isu penting mengenai kemiskinan dan sosial-ekonomi.

**Sudarno Sumarto**

Direktur



### Trustees/Pembina:

Dr. Syaiku Usman - The SMERU Research Institute  
(Chairperson/Ketua)

Gregory Churchill, JD - PT. Adinata Pandita  
(Vice Chairperson/Wakil Ketua)

Dr. Joan Hardjono - Independent Researcher, Bandung  
(Member/Anggota)

Dr. Syarif Hidayat - LIPI/Indonesian Institute of Sciences, Jakarta  
(Member/Anggota)

Dr. Zohra Andi Baso - South Sulawesi Consumers Organization, Makassar  
(Member/Anggota)

Dr. Boen Setiawan, Ph.D. - PT. Kalbe Farma Tbk, Jakarta  
(Member/Anggota)

Ir. Sri Kusumastuti Rahayu, M.Ec. - Independent Researcher, Jakarta  
(Member/Anggota)

### Managers/Pengurus:

Dr. Sudarno Sumarto - The SMERU Research Institute, Jakarta  
(Manager/Ketua)

Dr. Asep Suryahadi - The SMERU Research Institute, Jakarta  
(Assistant Manager/Wakil Ketua)

Nuning Akhmadi, M.Sc. - The SMERU Research Institute, Jakarta  
(Secretary/Sekretaris)

Widjajanti Isdijoso, M.Ec. - The SMERU Research Institute, Jakarta  
(Treasurer/Bendahara)

Dr. Thee Kian Wie - Indonesian Institute of Sciences, Jakarta  
(Member/Anggota)

### Supervisors/Pengawas:

Ir. Palgunadi T. Setyawan, Dipl. Ing - ABAC Indonesia Sekretariat, Jakarta

Dr. Ilyas Saad - State Ministry of State Owned Enterprises, Jakarta

Bambang Sulaksono, S.H., M.M. - The SMERU Research Institute, Jakarta

### Advisors/Badan Penasihat:

Dr. Laura E. Bailey - Innovative Resource Partners, Montana, USA

Prof. Boediono - Gadjah Mada University, Yogyakarta

Prof. James J. Fox - Australian National University, Canberra, Australia

Dr. Joan Harjono - Independent Researcher, Bandung

Dr. Thee Kian Wie - Indonesian Institute of Sciences, Jakarta

Dr. Mohammad Ikhsan - University of Indonesia, Jakarta

Prof. Gavin W. Jones - National University of Singapore, Singapore

Dr. Chris Manning - Australian National University, Canberra, Australia

Prof. Gustav F. Papanek - Boston Institute for Developing Economies, Boston, USA

Prof. Lant H. Pritchett - Harvard University, Cambridge MA, USA

Dr. Henry M. Sandee - World Bank, Jakarta

Dr. Solita Sarwono - Freelance Consultant, Wassenaar, Netherlands



Mirna Wildani/SMERU

### Management/Manajemen:

**Sudarno Sumarto**

Director/Direktur  
Ph.D. - Vanderbilt University

**Luddette Maria Torno**

Executive Assistant /Sekretaris Eksekutif  
M.Sc. - University of the Philippines

**Asep Suryahadi**

Deputy Director for Research/  
Wakil Direktur Bidang Penelitian  
Ph.D. - Australian National University

**Hesti Marsono**

Assistant Director for Finance/Asisten Direktur  
Urusan Keuangan  
M.Sc. - The Hague University

**Nuning Akhmadi**

External Liaison Officer/Staf Hubungan Luar  
M.Sc. - Cornell University

### Researchers/Peneliti:

**Syaikhu Usman**

Senior Researcher/Peneliti Senior  
Ph.D. - Cornell University

**Meuthia Rosfadhila**

Researcher/Peneliti  
S1 degree - University of Indonesia

**Sri Kusumastuti Rahayu** (resigned in  
June 2008)

Senior Researcher/Peneliti Senior  
M.Ec. - North Carolina State University

**Wenefrieda Widianti** (passed away in  
May 2008)

Researcher/Peneliti  
M.Sc. - Rijkuniversiteit Groningen

**Bambang Sulaksono**

Senior Researcher/Peneliti Senior  
M.M. - University of Indonesia

**Silvia Devina**

Researcher/Peneliti  
M.P.H. - Erasmus University

**Widjajanti Isdijoso**

Senior Researcher/Peneliti Senior  
M.Ec.St. - University of Queensland

**Stella Aleyda Hutagalung**

Researcher/Peneliti  
M.Phil. - University of Bergen

**Hastuti**

Researcher/Peneliti  
S1 degree - Bogor Agricultural University

**Deswanto Marbun**

Researcher/Peneliti  
M.A. - University of Manchester

**Akhmadi**

Researcher/Peneliti  
S1 degree - Gajah Mada University

**Eduwin Pakpahan**

Researcher/Peneliti  
M.Sc. - University of Padova

**Sri Budiayati**

Researcher/Peneliti  
S1 degree - University of Indonesia

**Palmira Bachtiar**

Researcher/Peneliti  
M.Phil. - Rijkuniversiteit Groningen

**Nina Toyamah**

Researcher/Peneliti  
S1 degree - Bogor Agricultural University

**Sirojuddin Arief**

Researcher/Peneliti  
M.Sc. - Oxford University

**Sulton Mawardi**

Researcher/Peneliti  
M.Comm. - University of Wollongong

**Athia Yumna**

Researcher/Peneliti  
M.Sc. - University of Warwick

**Rizki Fillaili**

Researcher/Peneliti  
M.A. - Institute of Social Studies

**Asri Yusrina**

Researcher/Peneliti  
S1 Degree - University of Indonesia

### NGO Partnership/Kemitraan dengan Ornop

**Hariyanti Sadaly**

NGO Partnership Officer/*Staf Kemitraan Ornop*  
S1 degree - Bogor Agricultural University

### Publications and Information Team/*Tim Publikasi dan Informasi*

**Liza Hadiz**

Coordinator of Publications and Information Division/*Koordinator Publikasi dan Informasi*  
S1 degree - University of Indonesia

**Kate Stevens**

English Translator/Editor/*Penerjemah/Editor Bahasa Inggris*  
S1 degree - University of New South Wales

**Robert Justin Sodo**

Editor/*Editor*  
S1 degree - Sanata Dharma University

**Bambang C. Hadi**

Information System Officer/*Staf Sistem Informasi*  
M.Sc. - HAN University

**Budhi Adrianto**

Editor/*Editor*  
S1 degree - ST INTEN

**Ratna Dewi**

Librarian/*Pustakawan*  
S1 degree - University of Indonesia

**Mona Sintia**

Publications & Distribution Officer/*Staf Publikasi & Distribusi*  
S1 degree - Bogor Agricultural University

**Zahra Matthews**

English Translator/Editor/*Penerjemah/Editor Bahasa Inggris*  
S1 degree - University of Sydney

**Novita Maizir**

Publications & Design Officer/*Staf Publikasi & Desain*  
S1 degree - Mercu Buana University

### Administration and Finance Team/*Tim Administrasi dan Keuangan*

**Mirna Wildani**

Senior Administrator/*Staf Administrasi Senior*  
M.Si. - University of Indonesia

**Mardiani**

Administrative Assistant/*Asisten Administrasi*  
Diploma - Borobudur University

**Rusky Avianthi**

Finance Officer/*Staf Keuangan*  
M.M. - Trisakti University

**Supriyadi**

Operational Assistant/*Asisten Operasional*  
State Economics High School

**Aris Kustanto**

Accounting Officer/*Staf Akunting*  
S1 degree - STIE-YKPN

### Supporting Staff/*Staf Pendukung*

**Adi Panca**

Security/*Satpam*

**Gogo Margo**

Office Assistant/*Pembantu Kantor*

**Subiyantoro**

Security/*Satpam*

**Aang Ahbari**

Office Assistant/*Pembantu Kantor*

**Sudiyono**

Security/*Satpam*

**Umsari**

Cook/*Juru Masak*

**E. Mughtar**

Driver/*Sopir*

**Dakim**

Assistant Cook/*Asisten Juru Masak*

**THE STATE OF LOCAL GOVERNANCE AND PUBLIC SERVICES IN THE  
DECENTRALIZED INDONESIA IN 2006: FINDINGS FROM THE GOVERNANCE  
AND DECENTRALIZATION SURVEY 2 (GDS2)**

***KONDISI TATA KELOLA PEMERINTAHAN DAN LAYANAN PUBLIK PADA ERA  
DESENTRALISASI DI INDONESIA PADA 2006: TEMUAN SURVEI TATA KELOLA  
PEMERINTAHAN DAN DESENTRALISASI 2 (GDS2)***

Since the initial implementation of decentralization in 2001, there have been many efforts to improve the practice of decentralization and governance at the local levels. The Governance and Decentralization Survey 2 (GDS2) is one of the initiatives that aims to evaluate the performance of local service providers, the satisfaction of service consumers, and the condition of local governance, and to monitor and evaluate the performance of donor agency projects that are engaged in decentralization and governance activities. GDS2 also aims to provide input for the evaluation of the Unconditional Cash Transfer (BLT), School Operational Funds (BOS), Health Insurance for Poor Families (Askeskin), and Rural Infrastructure (IP) programs.

This report provides an assessment of various aspects of household access to public services, particularly health, education, and public administration. Other social aspects are also included in the analysis, such as security conditions, social and political participation, and conflict. In addition, the GDS2 incorporates an assessment of the central government's program related to the Fuel Subsidy Reduction Compensation Program (PKPS-BBM).

The SMERU Research Institute was commissioned to analyze the GDS2 data by the World Bank. □



Silvia Dewanti SMERU

Sejak awal pelaksanaan desentralisasi pada 2001, berbagai upaya peningkatan praktik desentralisasi dan tata kelola pemerintahan di tingkat lokal telah dilakukan. Survei Tata Kelola Pemerintahan dan Desentralisasi 2 (GDS2) merupakan salah satu inisiatif yang bertujuan mengevaluasi kinerja penyedia layanan di tingkat lokal, kepuasan penerima layanan, dan keadaan tata kelola pemerintahan, memantau dan mengevaluasi kinerja proyek lembaga donor

yang terkait dengan desentralisasi dan tata kelola pemerintahan. GDS2 juga menyediakan masukan bagi evaluasi Program Bantuan Langsung Tunai (BLT), Bantuan Operasional Sekolah (BOS), Asuransi Kesehatan bagi Keluarga Miskin (Askeskin), dan Infrastruktur Pedesaan (IP).

Laporan ini mengetengahkan evaluasi terhadap berbagai aspek akses rumah tangga kepada layanan publik, terutama kesehatan, pendidikan, dan administrasi publik. Aspek sosial lain juga dibahas dalam analisis ini, seperti kondisi keamanan, partisipasi sosial dan politik, dan konflik. Selain itu, GDS2 juga mencakup evaluasi program Pemerintah Pusat yang terkait dengan Program Kompensasi Pengurangan Subsidi Bahan Bakar Minyak (PKPS-BBM).

Lembaga Penelitian SMERU mendapat kepercayaan dari Bank Dunia untuk melakukan analisis data GDS2. □

**QUALITATIVE BASELINE STUDY FOR PNPM GENERASI AND PKH:  
THE AVAILABILITY AND USE OF THE MATERNAL AND CHILD HEALTH  
SERVICES AND BASIC EDUCATION SERVICES IN THE PROVINCES OF  
WEST JAVA AND EAST NUSA TENGGARA**

***STUDI BASELINE KUALITATIF PNPM GENERASI DAN PKH: KETERSEDIAAN DAN  
PENGUNAAN PELAYANAN KESEHATAN IBU DAN ANAK DAN PENDIDIKAN DASAR  
DI PROVINSI JAWA BARAT DAN PROVINSI NUSA TENGGARA TIMUR***

In mid-2007, the Government of Indonesia launched two poverty reduction programs: the Community Conditional Cash Transfer Program (PNPM Generasi Sehat dan Cerdas) and the Household Conditional Cash Transfer Program (Program Keluarga Harapan-PKH). Both projects aim to reduce poverty and hunger, ensure universal coverage of basic education, promote gender equality, and reduce maternal and child mortality.

The study probes deeper into questions of service provision and demand and provides the social context within which the programs are implemented. The main research questions are (i) why some Indonesians do not use basic maternal and child health services and (ii) why some Indonesians do not send their children to primary or junior high school.

This study was conducted from August to October 2007 using a qualitative approach involving in-depth interviews with key informants, focus group discussions (FGD) with community members using (or not using) health and school facilities (including separate groups of men and women), and direct observation by researchers in *posyandu* (integrated health service posts) and primary and junior high schools. The findings for the first research question show that the main reasons are physical access limitations, isolation, economic access limitations, and belief in traditional customs. The findings for the second research question show that limited physical disability and financial access are also the main reasons for drop-out. □



Pada pertengahan 2007, Pemerintah Indonesia meluncurkan dua program penanggulangan kemiskinan: Program Nasional Pemberdayaan Masyarakat Generasi Sehat dan Cerdas (PNPM Generasi) dan Program Keluarga Harapan (PKH). Kedua program bertujuan untuk mengurangi kemiskinan dan kelaparan, menjamin cakupan pendidikan dasar yang bersifat menyeluruh, memajukan kesetaraan gender, dan mengurangi angka kematian ibu dan anak.

Studi ini menginvestigasi ketersediaan dan penggunaan pelayanan, serta menyediakan latar belakang konteks sosial di beberapa lokasi pelaksanaan program. Pertanyaan utama penelitian adalah (i) mengapa sebagian masyarakat tidak menggunakan pelayanan dasar kesehatan ibu dan anak, dan (ii) mengapa sebagian masyarakat tidak menyekolahkan anak-anak mereka ke sekolah dasar/menengah.

Studi ini dilaksanakan pada Agustus hingga Oktober 2007 dengan menggunakan pendekatan kualitatif berupa wawancara mendalam dengan informan kunci, diskusi kelompok terfokus (FGD) dengan masyarakat pengguna (dan bukan pengguna) fasilitas layanan kesehatan ibu dan anak (KIA) dan pendidikan dasar, yaitu kelompok ibu dan kelompok bapak secara terpisah, serta pengamatan oleh peneliti di pos pelayanan terpadu (*posyandu*) dan sekolah, baik di SD/MI dan SMP/MTs. Temuan studi pada pertanyaan penelitian pertama mengungkapkan bahwa kendala akses fisik, keterisolasian, kendala akses ekonomi, dan kepercayaan pada adat tradisional merupakan alasan utamanya. Temuan studi pada pertanyaan penelitian kedua mengungkapkan bahwa keterbatasan fisik/cacat dan keuangan juga merupakan sebab utama terjadinya putus sekolah. □

## THE SPECIFIC ALLOCATION FUND (DAK): MECHANISM AND USES MEKANISME DAN PENGGUNAAN DANA ALOKASI KHUSUS (DAK)

The Specific Allocation Fund (DAK) has been designed to reduce interregional inequalities in public services and increase regional government responsibility for the mobilization of their resources. Although DAK is a part of the regional budget (APBD), in its utilization regional government must abide by various central regulations. As a result, very few regional governments have made their own regulations to detail policies covering DAK management.



Sulton Maswadi/SMERU

This study focuses on the three largest DAK-recipient sectors: education, health, and road infrastructure. The study sample areas are three *kabupaten* and one *kota*. This study was conducted from April 2007 to January 2008 and was compiled based on the results of in-depth interviews and focus group discussions (FGD) with various stakeholders, as well as analysis of DAK policies and secondary data.

SMERU's study on DAK found that some policies are in need of national uniformity, but still allow variations on some aspects. Conversely, SMERU also found some enforced national uniformity in policies that should have provided room for variations to accommodate region specific conditions. In practice, regional governments have become passive recipients of DAK grants. Based on the above findings, SMERU recommends a new approach where the central government decentralizes the authority for the allocation, coordination, and monitoring of *kabupaten/kota* use of DAK to provincial governments. □

DAK dirancang untuk mengurangi kesenjangan pelayanan publik antardaerah dan meningkatkan tanggung jawab pemerintah daerah (pemda) dalam memobilisasi sumber dayanya. Meskipun DAK termasuk dalam anggaran pendapatan dan belanja daerah (APBD), dalam pemanfaatannya pemda harus

mengikuti berbagai regulasi Pusat. Akibatnya, sangat sedikit pemda yang membuat regulasi untuk memerinci kebijakan pengelolaan DAK.

Kajian mengenai DAK ini bertitik tumpu pada tiga sektor, yaitu pendidikan, kesehatan, dan infrastruktur jalan. Daerah sampel penelitiannya adalah tiga kabupaten dan satu kota. Kajian ini dilakukan mulai April 2007 hingga Januari 2008, berdasarkan hasil wawancara mendalam dan diskusi kelompok terfokus dengan berbagai pemangku kepentingan, serta hasil telaah kebijakan dan analisis data sekunder tentang DAK.

Hasil kajian SMERU menemukan sejumlah kebijakan yang sebenarnya memerlukan keseragaman secara nasional, namun masih menyediakan ruang bagi ketidakseragaman. Sebaliknya, terdapat juga kebijakan yang seharusnya memberi ruang bagi perbedaan sebagai akibat kondisi antardaerah yang memang berbeda, namun justru memaksakan keseragaman secara nasional. Dalam praktiknya, pemda menjadi penerima pasif atas hibah DAK. Berdasarkan berbagai temuan di atas, SMERU merekomendasikan sebuah pendekatan baru berupa pendesentralisasian kepada pemerintah provinsi kewenangan pengalokasian, pengkoordinasian, dan pengawasan pelaksanaan atas penggunaan DAK oleh pemerintah kabupaten/kota. □

## THE EFFECTIVENESS OF THE RASKIN PROGRAM

### EFEKTIVITAS PELAKSANAAN PROGRAM RASKIN

The Raskin program is a national program aimed at helping poor households fulfill their food needs and reduce their financial burden by providing subsidized rice. According to the Raskin General Guidelines, Raskin's success can be measured based on the level of achieving the "6T" (six accurate) indicators: accurate target, accurate amount, accurate price, accurate time, accurate quality, and accurate administration.

The study was conducted over a period of five months from July to November 2007. The study's main activity was an examination of documents and secondary data analyses (meta-evaluation). To complement meta-evaluation activities and at the same time obtain the most recent information, the study was supported by interviews with key informants at the central government level and field research.

Generally, the results of SMERU's study on the Raskin program's implementation show that the program's effectiveness is relatively low. This is shown in the program's inadequate socialization and transparency; inaccurate targeting, prices, amounts and distribution frequencies; high management cost; below optimal monitoring; and poorly functioning complaints system. SMERU then proposes a number of conditions if the program will be continued and a number of recommendations for improving the program. □



SMERU

Program Raskin adalah program nasional yang bertujuan membantu rumah tangga miskin dalam memenuhi kecukupan kebutuhan pangan dan mengurangi beban finansial melalui penyediaan beras bersubsidi. Menurut Pedoman Umum (Pedum) Raskin, keberhasilan Program Raskin diukur berdasarkan tingkat pencapaian indikator 6T, yaitu tepat sasaran, tepat jumlah, tepat harga, tepat waktu, tepat kualitas, dan tepat administrasi.

Kajian ini berlangsung selama lima bulan pada Juli–November 2007. Kegiatan utama kajian adalah melakukan tinjauan dokumen dan analisis data sekunder (meta-evaluasi). Untuk melengkapi kegiatan meta-evaluasi sekaligus memperoleh informasi terkini, kajian ini juga didukung dengan wawancara informan kunci di tingkat Pusat dan studi lapangan.

Secara umum, hasil kajian SMERU terhadap pelaksanaan Program Raskin menunjukkan bahwa efektivitas program masih relatif rendah. Hal ini ditandai oleh sosialisasi dan transparansi yang kurang memadai; target penerima, harga, jumlah dan frekuensi penerimaan beras yang kurang tepat; biaya pengelolaan program yang tinggi; pelaksanaan pemantauan yang belum optimal; dan mekanisme pengaduan yang kurang berfungsi. SMERU mengajukan sejumlah persyaratan jika program tersebut akan/mau dilanjutkan dan sejumlah rekomendasi untuk perbaikan program. □



## IMPLEMENTATION OF THE 2007 CERTIFICATION PROGRAM FOR PRACTICING TEACHERS: A CASE STUDI OF JAMBI, WEST JAVA, AND WEST KALIMANTAN PROVINCES

### PELAKSANAAN PROGRAM SERTIFIKASI GURU DALAM JABATAN 2007: STUDI KASUS DI PROVINSI JAMBI, JAWA BARAT, DAN KALIMANTAN BARAT

Teacher certification was carried out through portfolio assessments for civil servant and non-civil servant teachers with a minimal educational background of an undergraduate degree or four-year diploma, who teach in public or private preschools, primary schools, junior high schools, and senior high schools. Teachers deemed to pass receive a teaching certificate, teacher registration number, and professional allowance to the value of one month's basic salary.

This study uses a combination of quantitative and qualitative methods and was conducted in six *kabupaten/kota* (districts/cities) in three provinces from May to June 2008. Information was collected through in-depth interviews. In addition, the research team also collected secondary data from the Institutions for the Education of Teaching Staff (LPTKs), the Ministry of National Education (MoNE), the Ministry of Religious Affairs (MoRA), *kabupaten/kota* education and MoRA offices, and NGOs.

In general the results indicate that the implementation of teacher certification has had several weaknesses including coordination between institutions, socialization, and meeting of quotas, as well as registration numbers and certificates which have not been received, and delayed payments of the professional allowance. There has also allegedly been deception in the determination of participants and in the compilation of portfolios. SMERU has therefore proposed a number of detailed policy recommendations for improving these weaknesses. □



Hasnadi/SMERU

Sertifikasi guru dalam jabatan dilakukan melalui penilaian portofolio terhadap guru TK, SD, SMP, dan SMA/SMK swasta dan negeri yang berpendidikan minimal S1/D4, baik PNS maupun non-PNS. Guru yang dinyatakan lulus akan memperoleh sertifikat pendidik, nomor registrasi guru, dan tunjangan profesi sebesar satu kali gaji pokok.

*Studi ini menggunakan kombinasi metode kualitatif dan kuantitatif dan dilakukan di enam kabupaten/kota di tiga provinsi pada Mei–Juni 2008. Informasi dikumpulkan melalui wawancara mendalam. Selain itu, tim peneliti juga mengumpulkan data dari Lembaga Pendidikan Tenaga Kependidikan (LPTK), Depdiknas, Depag, dinas pendidikan kabupaten/kota, Kantor Depag Kabupaten/Kota, dan ornop.*

*Secara umum hasil kajian menunjukkan bahwa pelaksanaan sertifikasi guru mempunyai beberapa kelemahan, antara lain, dalam hal koordinasi antarlembaga, sosialisasi, pemenuhan kuota, nomor registrasi dan sertifikat yang belum diterima, serta tersendatnya pembayaran tunjangan profesi. Juga terdapat indikasi penyimpangan penetapan guru peserta dan dugaan penyimpangan pembuatan portofolio. Oleh karena itu, SMERU mengajukan sejumlah rekomendasi kebijakan secara terperinci untuk perbaikan kelemahan tersebut. □*

## SMERU'S PARTICIPATION WITH NGOs *PARTISIPASI SMERU BERSAMA ORNOP*

Since the beginning of 2008, SMERU's NGO Partnership Unit has once again been active in developing partnerships and working together with various NGOs. Efforts to develop partnerships and to work together with other organizations can be seen through activities in which SMERU shares information and experiences about relevant research publications with NGOs. Some important issues that were the main activities of the partnership and cooperation unit in 2008 include community food security empowerment and efforts to overcome the problem of national famine.

The active participation of SMERU's NGO Partnership Unit in the issue of community food security empowerment took place through involvement as a member of the Special Working Group on Community Food Security Empowerment (PKPM). PKPM gives recommendations to the government through the Food Security Board and also helps socialize policies about food security to the community. SMERU is one of 13 non-government organizations involved in this group. In relation to the issue of famine, this unit is also active in the activities of the National Alliance Against Hunger (ANMK) together with other institutes and NGOs to develop strategic efforts to increase food security at the local and national levels.

Partnership and cooperative efforts continue to be increased through formal visits to various international institutes such as the TIFA Foundation, the Ford Foundation, Plan International, and Local Governance Support Program (LGSP), and government institutions such as the Department of Home Affairs to investigate the possibility of SMERU working together with these organizations in the future. ▣

Sejak awal 2008, Unit Kemitraan dengan Ornop SMERU kembali berkiprah aktif dalam fungsi membangun kemitraan dan kerja sama dalam berbagai agenda kegiatan ornop. Upaya membangun kemitraan dan kerja sama aktif ditunjukkan melalui kegiatan berbagi informasi dan pengalaman SMERU tentang aneka publikasi penelitian yang relevan kepada ornop. Beberapa isu penting yang menjadi kegiatan utama kemitraan dan kerja sama unit ini pada 2008, di antaranya, adalah pemberdayaan ketahanan pangan masyarakat dan upaya-upaya mengatasi persoalan kelaparan nasional.

Partisipasi aktif Unit Kemitraan dengan Ornop SMERU dalam isu pemberdayaan ketahanan pangan masyarakat diwujudkan melalui keikutsertaannya sebagai anggota kelompok kerja khusus (Pokjasus) Pemberdayaan Ketahanan Pangan Masyarakat (PKPM). Tugas PKPM, antara lain, memberikan masukan/saran kepada pemerintah melalui Dewan Ketahanan Pangan (DKP) dan sekaligus membantu mensosialisasikan kebijakan ketahanan pangan kepada masyarakat. SMERU menjadi salah satu dari 13 ornop yang terlibat dalam Pokjasus PKPM ini. Terkait dengan isu kelaparan, unit ini juga terlibat aktif dalam kegiatan Aliansi Nasional Melawan Kelaparan (ANMK) bersama lembaga dan ornop untuk mengembangkan upaya strategis meningkatkan ketahanan pangan baik di tingkat lokal maupun nasional.

Upaya kemitraan dan kerja sama terus ditingkatkan melalui kunjungan formal unit ini ke beberapa lembaga internasional seperti TIFA Foundation, Ford Foundation, Plan International, dan Local Governance Support Program (LGSP), dan lembaga pemerintah seperti Departemen Dalam Negeri (Depdagri) untuk mengkaji kemungkinan kerja sama antara SMERU dan lembaga tersebut di masa mendatang. ▣

## PUBLICATIONS AND INFORMATION PUBLIKASI DAN INFORMASI

2008 was a planning year for improvements in the editing work system and quality of publications. This planning involved the improvement of the writing/editing guidelines and process. Based on these plans and recommendations from phase two Indonesian language training for writing academic-popular works conducted in September 2007, the editorial team decided to create a style guide for SMERU publications. Preparation for the style guide began with a work meeting between the editorial team from 17 to 19 September 2008 in Bogor.

In 2008, the Publications and Information Division published two bilingual newsletters, eight research reports (four research reports published in two languages), one working paper in English, and two books, *Impact of Supermarkets on Traditional Markets and Retailers in Indonesia's Urban Centers* and *In Memoriam of Wina*.

By marking 2008 as a planning year for the improvement in the division's work system, we hope to achieve better performance and quality of publications in the years ahead. □



Tahun 2008 merupakan tahun perencanaan bagi perbaikan sistem kerja penyuntingan dan peningkatan kualitas publikasi. Perencanaan tersebut meliputi perbaikan panduan dan proses penulisan/penyuntingan laporan. Berdasarkan rencana ini dan rekomendasi dari pelatihan bahasa Indonesia fase dua untuk penulisan karya ilmiah-populer yang telah berlangsung pada September 2007, tim editorial memutuskan untuk segera menyusun pedoman gaya selingkung publikasi SMERU. Persiapan penyusunan pedoman tersebut diawali dengan rapat kerja tim editorial pada 17–19 September 2008 di Bogor.

Sepanjang tahun 2008, Divisi Publikasi dan Informasi telah menerbitkan dua buletin dwibahasa, delapan laporan penelitian (empat penelitian diterbitkan dalam dua bahasa), satu kertas kerja dalam bahasa Inggris, dan dua buku, *Dampak Supermarket terhadap Pasar dan Pedagang Ritel Tradisional di Daerah Perkotaan di Indonesia* dan *In Memoriam of Wina*.

Dengan ditandainya tahun 2008 sebagai tahun perencanaan bagi perbaikan sistem kerja divisi ini, diharapkan akan tercapai kinerja dan kualitas publikasi yang lebih baik pada tahun mendatang. □

## THE SMERU LIBRARY 2008 PERPUSTAKAAN SMERU 2008

The strong need for information and the importance of maintaining data accuracy in each of SMERU's research activities have made the role of the library unit increasingly important. The library unit strives to ensure that the search for data and information is quick and directed to credible sources. In doing this, the SMERU library is also supported by a sophisticated information system which allows the unit to process and provide various data and information quickly and precisely.



Novita/SMERU

By the end of 2008 SMERU library's collection contained more than 300 titles, both books and articles in printed and electronic (e-book) forms. The storage of material in electronic form makes it far easier for staff to look for material because it can be accessed directly through the intranet network.

Various discussion activities and book studies are conducted as a form of learning amongst SMERU staff. Discussions and book studies are held by different staff members in turn and are refreshing and relaxed, though laden with knowledge. Although conducted intermittently between staff commitments, there is always interest in the discussions, which are attractive and interactive.

In line with SMERU's vision and mission, in future the library will continue to try to increase its performance in providing and managing data and information for all staff with speed, accuracy, and efficiency. □

Tingginya kebutuhan informasi dan pentingnya menjaga keakuratan data dalam setiap kegiatan penelitian SMERU membuat peran unit perpustakaan menjadi kian penting. Pencarian data dan informasi tersebut selalu diupayakan berlangsung cepat dan mengacu pada sumber yang terpercaya.

Untuk itu, perpustakaan SMERU juga didukung dengan sistem informasi yang canggih yang memungkinkan unit ini mampu mengelola dan menyediakan beragam data dan informasi secara cepat dan tepat.

Hingga akhir 2008 perpustakaan SMERU mempunyai koleksi lebih dari 300 judul buku dan artikel, baik dalam bentuk cetak maupun elektronik (e-books). Penyimpanan materi dalam bentuk elektronik jauh lebih memudahkan staf dalam mencari materi karena dapat diunduh langsung melalui jaringan intranet.

Beragam kegiatan diskusi dan kajian buku tetap dilakukan sebagai wujud kegiatan pembelajaran di antara staf SMERU. Diskusi dan kajian buku yang dilakukan oleh staf secara bergantian berlangsung segar, santai, namun sarat dengan muatan ilmu pengetahuan. Meskipun dilaksanakan di sela kesibukan staf, diskusi selalu diminati, dan berlangsung atraktif dan interaktif.

Sejalan dengan misi dan visi SMERU, di masa depan perpustakaan SMERU akan terus berupaya meningkatkan kinerjanya dalam upaya penyediaan dan pengelolaan data dan informasi bagi seluruh staf dengan cepat, tepat, dan efisien. □

## INFORMATION SYSTEMS *SISTEM INFORMASI*

The SMERU website is periodically updated with new publications and the most recent information about SMERU activities. The number of visitors to the SMERU website in 2008 was 319,293, a decrease of 6% compared to last year. On the other hand, the total volume of data downloaded was 152.72 gigabytes, 42% more than in 2007. Most website visitors were from the United States (68%), Indonesia (13%), and Australia (9%). These proportions are similar to last year. Twenty reports were uploaded to the SMERU website and these were downloaded 25,003 times

Website SMERU secara berkala terus diperbarui untuk menampung publikasi-publikasi baru serta informasi terkini tentang kegiatan SMERU. Jumlah kunjungan situs web SMERU pada 2008 mencapai 319,293, menurun 6% dibanding tahun sebelumnya. Sebaliknya, total volume data diunduh 152,72 giga bytes, 42% lebih banyak daripada 2007. Sebagian besar pengunjung web yang teridentifikasi berasal dari Amerika Serikat (68%), Indonesia (13%), dan Australia (9%). Proporsi yang serupa juga terjadi pada tahun sebelumnya. Sebanyak 20 laporan diunggah ke dalam situs web SMERU dan telah diunduh secara total sebanyak 25.003 kali.

} Comment from the Guest Book/  
Komentar di Buku Tamu Web:  
Anick – ICRP, 21 Oktober 2008  
“Good institution and good work.  
Keep on working for the poor.” }

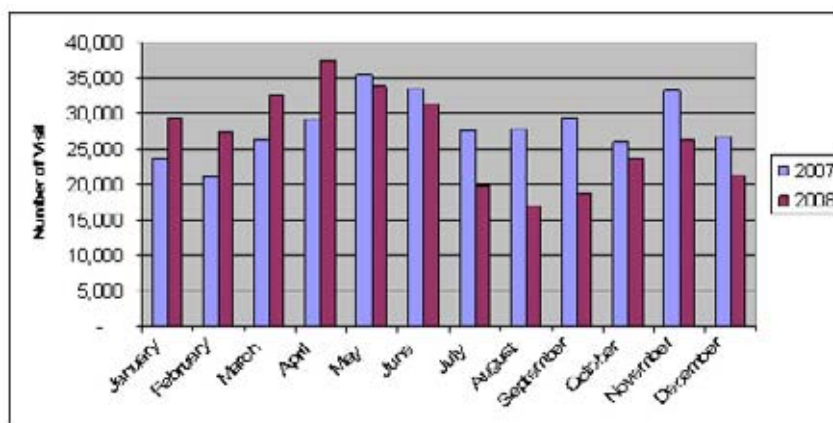

Figure 1. Number of visits to the SMERU website in 2007 and 2008  
Gambar 1. Jumlah kunjungan situs web SMERU pada 2007 dan 2008

Source/Sumber: Webalizer, a web server log file analysis program.

A mailing list is used to distribute information about the most recent publications on the website. In 2008, 481 email addresses were part of this list.

Some of the SMERU intranet databases have been further developed in order to support research and administration activities. The technological equipment at SMERU is also gradually updated.

Sebuah mailing list telah digunakan sebagai media penyebaran informasi publikasi terbaru yang ada di situs web. Pada 2008 sebanyak 481 alamat email telah tercantum dalam daftar ini.

Beberapa pangkalan data di intranet SMERU terus dikembangkan untuk mendukung kegiatan penelitian maupun administrasi. Perangkat teknologi pun secara bertahap terus diperbarui.

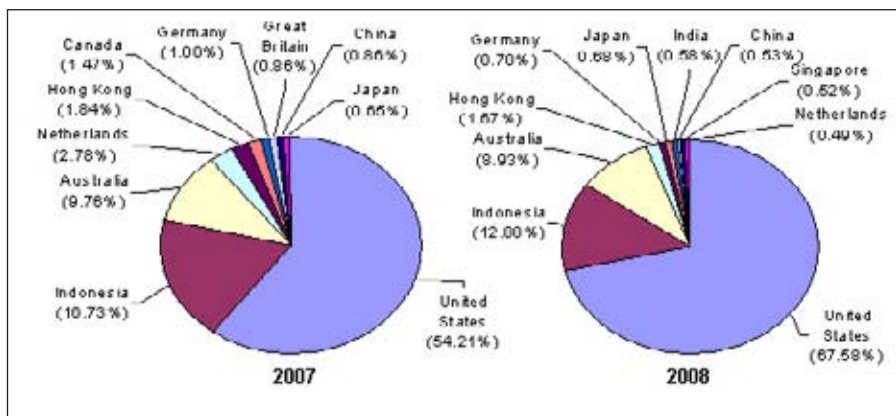

Figure 2. Proportion of SMERU website visitors according to country in 2007 and 2008  
Gambar 2 Proporsi pengunjung situs web SMERU menurut negara pada 2007 dan 2008

Sumber/Source: Webalizer

## I. STATUS OF RESEARCH 2008/ STATUS PENELITIAN 2008

No.	Title/Judul	Status/Status
1	The Economic Consequences of Bali and Jakarta Bombings in Indonesia/ <i>Dampak Ekonomi Bom Bali dan Jakarta di Indonesia</i>	Completed/Selesai
2	The Relationship between Chronic Poverty and Household Dynamics: Evidence from Indonesia/ <i>Hubungan antara Kemiskinan Kronis dan Dinamika Rumah Tangga: Bukti dari Indonesia</i>	Completed/Selesai
3	Literature Review on Social Protection in Indonesia/ <i>Tinjauan Literatur tentang Perlindungan Sosial di Indonesia</i>	Completed/Selesai
4	Study on Strengthening the Poverty Reduction Capacity of Local Governments through Participatory Poverty Assessment (PPA) in Kabupaten Nias Selatan and Aceh Timur/ <i>Studi tentang Pemberdayaan Kapasitas Pemerintah Daerah dalam Upaya Penanggulangan Kemiskinan melalui Kajian Kemiskinan Partisipatoris (KKP) di Kabupaten Nias Selatan dan Aceh Timur</i>	Completed/Selesai
5	Rapid Assessment of Indonesia's New Teachers Certification Program/ <i>Kajian Cepat Pelaksanaan Program Sertifikasi Guru di Indonesia</i>	Completed/Selesai
6	Rapid Appraisal of the Implementation of the 2008 Direct Cash Transfer Plus Program and Beneficiary Assessment of the 2005 Direct Cash Transfer Program/ <i>Kajian Cepat Pelaksanaan Program BLT Plus 2008 dan Evaluasi Penerima Program BLT 2005</i>	Completed/Selesai
7	Eastern Indonesia National Road Improvement Project (EINRIP) Qualitative Baseline Survey/ <i>Survei Baseline Kualitatif Proyek Perbaikan Jalan Nasional di Wilayah Timur Indonesia</i>	Completed/Selesai
8	The Effects of Parental Death and Chronic Poverty on Children's Education and Health: Evidence from Indonesia/ <i>Dampak Kematian Orang Tua/Wali dan Kemiskinan Kronis pada Pendidikan dan Kesehatan Anak: Bukti dari Indonesia</i>	Completed/Selesai
9	Destined for Destitution: Intergenerational Poverty Persistence in Indonesia/ <i>Tertakdir Miskin: Kesenambungan Kemiskinan Antargenerasi di Indonesia</i>	Completed/Selesai
10	Survival Strategy of Pemulung (Scavengers)/ <i>Strategi Bertahan Hidup Para Pemulung</i>	Completed/Selesai
11	Demand for and Access to Financial Services in Ende and Ngada, East Nusa Tenggara (NTT)/ <i>Permintaan dan Akses terhadap Jasa Keuangan di Ende dan Ngada, Nusa Tenggara Timur</i>	Completed/Selesai
12	The Role and Performance of Credit Unions in Kabupaten Ende and Ngada, East Nusa Tenggara/ <i>Peranan dan Kinerja Kredit di Kabupaten Ende dan Ngada, Nusa Tenggara Timur</i>	Completed/Selesai

No.	Title/Judul	Status/Status
13	Moving Out of Poverty in Conflict-Affected Regions: Understanding Freedom, Democracy, and Growth from the Bottom Up (The Case of Indonesia)/Keluar dari Kemiskinan di Wilayah-Wilayah Terkena Konflik: Memahami Kebebasan, Demokrasi, dan Pertumbuhan dari Bawah (Kasus Indonesia)	Completed/Selesai
14	Moving Out of Poverty in West Timor: Understanding Social Mobility and Poverty Dynamics in a Conflict-Affected Area/Keluar dari Kemiskinan di Timor Barat: Memahami Mobilitas Sosial dan Dinamika Kemiskinan di Wilayah Terkena Konflik	Completed/Selesai
15	OPSM (Subsidized Rice Assistance Program) Phaseout: Lessons-Learned/ Fase Akhir Operasi Pasar Swadaya Masyarakat/OPSM: Pelajaran yang Dipetik	Completed/Selesai
16	Health Sector Trends Data Based on Susenas 1999–2006/Data Trend Sektor Kesehatan Berdasarkan Susenas 1995–2006	Completed/Selesai
17	Evaluation of the Uses of the Poverty Map of Indonesia 2000 CD/Evaluasi Penggunaan CD Peta Kemiskinan Indonesia Tahun 2000	Completed/Selesai
18	Improving the Policy and Regulatory Environment for Business in NTT/ Upaya Perbaikan Kebijakan dan Lingkungan Peraturan bagi Iklim Usaha di NTT	Ongoing/Sedang berjalan
19	Teacher Absenteeism and Remote Allowance Baseline Survey/Survei Baseline Kehadiran Guru dan Bantuan Kesejahteraan untuk Guru di Daerah Terpencil	Ongoing/Sedang berjalan
20	Promoting the Implementation of the Community-Based Monitoring System (CBMS)/Mengembangkan Pelaksanaan Sistem Pemantauan Kesejahteraan oleh Masyarakat	Ongoing/Sedang berjalan
21	Assessing the Roles of Women in Indonesia's Conditional Cash Transfer Program/Mengkaji Peran Perempuan dalam Program Bantuan Tunai Bersyarat di Indonesia	Ongoing/Sedang berjalan



## II. PUBLISHED REPORTS/ LAPORAN YANG TELAH DIPUBLIKASI

No.	Title/Judul	Type and Number of Publication/ Jenis dan Jumlah Publikasi	Date of Publication/ Tanggal Publikasi
1	The State of Local Governance and Public Services in the Decentralized Indonesia in 2006: Findings from the Governance and Decentralization Survey 2 (GDS2)/ <i>Kondisi Tata Kelola Pemerintahan dan Layanan Publik pada Era Desentralisasi di Indonesia pada 2006: Temuan Survei Tata Kelola Pemerintahan dan Desentralisasi 2 (GDS2)</i> Available in English and Indonesian/ <i>Tersedia dalam bahasa Inggris dan Indonesia</i>	2 RR/LP	February 2008
2	The Effectiveness of the Raskin Program/ <i>Efektivitas Pelaksanaan Raskin</i> Available in English and Indonesian/ <i>Tersedia dalam bahasa Inggris dan Indonesia</i>	2 RR/LP	February 2008
3	The Specific Allocation Fund (DAK): Mechanisms and Uses/ <i>Mekanisme dan Penggunaan Dana Alokasi Khusus (DAK)</i> Available in English and Indonesian/ <i>Tersedia dalam bahasa Inggris dan Indonesia</i>	2 RR/LP	April 2008
4	A Regulatory Analysis of the Specific Allocation Fund (DAK) and Horizontal Equalization in Indonesia Available in English/ <i>Tersedia dalam bahasa Inggris</i>	1 WP/KK	June 2008
5	Qualitative Baseline Study for PNPM Generasi and PKH: The Availability and Use of the Maternal and Child Health Services and Basic Education Services in the Provinces of West Java and East Nusa Tenggara/ <i>Studi Baseline Kualitatif PNPM Generasi dan PKH: Ketersediaan dan Penggunaan Pelayanan Kesehatan Ibu dan Anak dan Pendidikan Dasar di Provinsi Jawa Barat dan Provinsi Nusa Tenggara Timur</i> Available in English and Indonesian/ <i>Tersedia dalam bahasa Inggris dan Indonesia</i>	2 RR/KK	July 2008

**Legend/Keterangan:**

WP/KK: Working Paper/Kertas Kerja

RR/LP: Research Report/Laporan Penelitian

### III. NEWSLETTERS/ BULETIN (BILINGUAL/DWI BAHASA)

No.	Main Theme/Tema Utama	Date of Publication/ Tanggal Publikasi
1	The Specific Allocation Fund (DAK): Its Mechanisms and Uses/ <i>Mekanisme dan Penggunaan Dana Alokasi Khusus (DAK)</i> (Newsletter No. 25)	January–April 2008
2	The Poverty Map of Indonesia: Genesis and Significance/ <i>Peta Kemiskinan Indonesia: Asal Mula dan Signifikansinya</i> (Newsletter No. 26)	May–August 2008

### IV. OTHER PUBLICATIONS/ PUBLIKASI LAIN

No.	Title/Judul	Type of Publication/ Jenis Publikasi	Date of Publication/ Tanggal Publikasi
1	SMERU Annual Report 2007/ <i>Laporan Tahunan 2007 SMERU</i>	Annual Report/ <i>Laporan Tahunan</i>	June 2008
2	Dampak Supermarket terhadap Pasar dan Pedagang Ritel Tradisional di Daerah Perkotaan di Indonesia	Book/ <i>Buku</i>	June 2008
3	In Memoriam of Wina (1969–2008)/ <i>Buku Kenangan Manis tentang Wina (1969–2008)</i>	Book/ <i>Buku</i>	December 2008

**V. NATIONAL AND REGIONAL WORKSHOPS AND SEMINARS  
ORGANIZED BY SMERU AND PARTNERS**  
**LOKAKARYA DAN SEMINAR NASIONAL/REGIONAL YANG DISELENGGARAKAN  
SMERU DAN MITRA**

1. **Topic/Topik:** The Mechanism and Uses of the Specific Allocation Fund/*Mekanisme dan Penggunaan Dana Alokasi Khusus*  
**Participant/Peserta:** Representatives from Bappenas, Ministry of Health, Ministry of Finance, Ministry of National Education, Ministry of Home Affairs, Bappeda (Regional Planning Board) from Kupang, Central Java, and Tangerang, DPD (Regional Representatives Council) and DPR RI (House of Representatives of the Republic of Indonesia), AusAID, Pokja Pekka, and KPPOD/*Wakil dari Bappenas, Departemen Kesehatan, Departemen Keuangan, Departemen Pendidikan Nasional, Departemen Dalam Negeri, Bappeda Kupang, Bappeda Jateng, Bappeda Tangerang, DPD dan DPR RI, AusAID, Pokja Pekka, dan KPPOD*  
**Scope/Lingkup:** National workshop/*Lokakarya nasional*  
**Place and Date/Tempat dan Tanggal:** Jakarta, 16 January 2008
2. **Topic/Topik:** The Economic Consequences of Bali and Jakarta Bombings/*Dampak Ekonomi Bom Bali dan Jakarta*  
**Participant/Peserta:** 19 participants from the Coordinating Ministries for Social Welfare, Economic Affairs, Departments of Culture and Tourism, Defense, Foreign Affairs, Home Affairs, Transportation, Finance, and Communication and Information, Bappenas, and AIGRP/19 *peserta dari Kementerian Koordinasi Bidang Kesejahteraan Sosial, Bidang Ekonomi, Departemen Kebudayaan dan Pariwisata, Departemen Pertahanan, Departemen Luar Negeri, Departemen Dalam Negeri, Departemen Transportasi, Departemen Keuangan, Departemen Komunikasi dan Informatika, Bappenas, dan AIGRP*  
**Scope/Lingkup:** National workshop/*Lokakarya nasional*  
**Place and Date/Tempat dan Tanggal:** Hotel Cemara, Jakarta, 28 August 2008
3. **Topic/Topik:** Bridging Research and Policy/*Menjembatani Penelitian dan Kebijakan*  
**Participant/Peserta:** AIGRP-ANU research grantees/*Penerima Bantuan Penelitian yang disponsori AIGRP-ANU*  
**Scope/Lingkup:** National workshop/*Lokakarya nasional*  
**Place and Date/Tempat dan Tanggal:** Hotel Cemara, Jakarta, 13–14 October 2008
4. **Topic/Topik:** Health Equity and Financing for the Poor (HEFPA)/*Pemerataan Layanan dan Pendanaan Kesehatan untuk Masyarakat Miskin (HEFPA)*  
**Participant/Peserta:** Representatives from donors, NGOs, academicians, and government officials/*Wakil dari lembaga donor, LSM, akademisi, dan pejabat pemerintah*  
**Scope/Lingkup:** National workshop/*Lokakarya nasional*  
**Place and Date/Tempat dan Tanggal:** SMERU office/*Kantor SMERU*, Jakarta, 18 November 2008

## VI. SMERU'S INTERNAL SEMINARS AND DISCUSSIONS/ SEMINAR DAN DISKUSI INTERNAL SMERU

1. **Topic/Topik:** The Specific Allocation Fund (DAK): Mechanism and Uses/*Dana Alokasi Khusus: Mekanisme dan Penggunaannya*  
**Presenter/Penyaji:** Syaikhu Usman  
**Date/Tanggal:** 14 January 2008
2. **Topic/Topik:** The Conditional Cash Transfer (CCT) Qualitative Baseline Study/*Studi Baseline Kualitatif Program Subsidi Langsung Tunai Bersyarat*  
**Presenter/Penyaji:** Sri Kusumastuti Rahayu  
**Date/Tanggal:** 22 January 2008
3. **Topic/Topik:** Chronic Poverty in Indonesia/*Kemiskinan Kronis di Indonesia* (Three presented working papers by SMERU researchers/*Tiga Presentasi Laporan Kertas Kerja oleh Peneliti SMERU*)  
**Presenter/Penyaji:** Wenefrida D. Widyanti (Household Dynamics & Chronic Poverty/*Dinamika Rumah Tangga dan Kemiskinan Kronis*), Daniel Suryadarma (Comparing the Effects of Parental Deaths and Chronic Poverty on Children/*Membandingkan Dampak Kematian Orangtua/Wali dengan Kemiskinan Kronis Pada Anak*), Yus Pakpahan (Destined for Destitution: Intergenerational Poverty Persistence in Indonesia/*Tertakdir Miskin: Kesenambungan Kemiskinan Antargenerasi di Indonesia*)  
**Date/Tanggal:** 30 January 2008
4. **Topic/Topik:** Bridging Socioeconomic Research and Public Policy Aims/*Menjembatani Penelitian Sosial-Ekonomi dan Tujuan Kebijakan Publik*  
**Presenter/Penyaji:** Nuning Akhmadi  
**Date/Tanggal:** 15 February 2008
5. **Topic /Topik:** The Economic Consequences of the Bali and Jakarta Bombings/*Dampak Ekonomi Bom Bali dan Jakarta*  
**Presenter/Penyaji:** Widjajanti Isdijoso  
**Date/Tanggal:** 18 February 2008
6. **Topic /Topik:** Measuring Well-Being Using Asset Index/*Mengukur Kesejahteraan dengan Menggunakan Indeks Aset*  
**Presenter/Penyaji:** Matthew Wai Poi (Columbia University)  
**Date/Tanggal:** 9 April 2008
7. **Topic/Topik:** Community-Based Monitoring and Evaluation/*Monitoring dan Evaluasi Berbasis Masyarakat*  
**Presenter/Penyaji:** Titik Hartini, Executive Director of the Association for Community Empowerment (ACE)/*Peningkatan Keberdayaan Masyarakat* (guest speaker/pembicara tamu)  
**Date/Tanggal:** 17 April 2008
8. **Topic /Topik:** The Dynamics of Intrahousehold Decision-Making Processes in Indonesia's Conditional Cash Transfer Program/*Dinamika Proses Pengambilan Keputusan Antarrumah Tangga dalam Program Bantuan Tunai Bersyarat (Program Keluarga Harapan/PKH) di Indonesia*  
**Presenter/Penyaji:** Stella Hutagalung  
**Date/Tanggal:** 21 April 2008

9. **Topic /Topik:** Tools to Understand the Political and Policy Context and Engage with Policy Makers: Individual Exercises/*Alat untuk Memahami Konteks Politik dan Kebijakan dan Cara Melobi Pengambil Kebijakan: Latihan Individual*  
**Presenter/Penyaji:** Nuning Akhmadi  
**Date/Tanggal:** 11 July 2008
10. **Topic /Topik:** The Survival Mechanism of the Jakartan Cart Scavenger/*Manusia Gerobak: Taktik-Taktik Adaptif Pemulung Perkotaan*  
**Presenter/Penyaji:** Abdul Ghofur of GAPRI  
**Date/Tanggal:** 24 July 2008
11. **Topic /Topik:** Response to Escobar's Book titled "Encountering Development: The Making and Unmaking of the Third World"/*Mengkritisi Buku Escobar Berjudul "Encountering Development: The Making and Unmaking of the Third World"*  
**Presenter/Penyaji:** Sirojuddin Arif  
**Date/Tanggal:** 6 November 2008
12. **Topic /Topik:** Priyayi Business and Politics/*Bisnis dan Politik Priyayi*  
**Presenter/Penyaji:** Muhammad Syukri  
**Date/Tanggal:** 18 December 2008



Bambang Hadi/SMERU

## VII. PRESENTATIONS BY SMERU RESEARCHERS/ KEGIATAN PRESENTASI OLEH PENELITI SMERU

1. **Topic Presented/Topik yang Dipresentasikan:** Multidimensional Poverty in Indonesia: Trends, Intervention, and Lessons-Learned/*Kemiskinan Multidimensional di Indonesia: Tren, Intervensi, dan Pelajaran yang Dipetik*  
**Presenter/Pemakalah:** Sudarno Sumarto  
**Host/Penyelenggara:** Asia Human Community (AHC) Preparatory Committee of the Waseda University  
**Place, Date/Tempat, Tanggal:** Masaru Ibuka Auditorium, International Conference Center, Waseda University, Tokyo Japan, 17–18 January 2008
2. **Topic Presented/Topik yang Dipresentasikan:** Qualitative Baseline Study for PNPM Generasi and PKH (Conditional Cash Transfer Programs)/*Studi Baseline Kualitatif untuk PNPM Generasi dan Program Keluarga Harapan*  
**Presenter/Pemakalah:** Sri Kusumastuti Rahayu  
**Host/Penyelenggara:** World Bank/Bappenas  
**Place, Date/Tempat, Tanggal:** Bappenas office/*Kantor Bappenas*, Jakarta, 24 January 2008
3. **Topic Presented/Topik yang Dipresentasikan:** Qualitative Baseline Study for PNPM Generasi and PKH (Conditional Cash Transfer Programs)/*Studi Baseline Kualitatif untuk PNPM Generasi dan Program Keluarga Harapan*  
**Presenter/Pemakalah:** Stella Hutagalung  
**Host/Penyelenggara:** World Bank  
**Place, Date/Tempat, Tanggal:** DSF-World Bank Jakarta, 24 January 2008
4. **Topic Presented/Topik yang Dipresentasikan:** Poverty Issues in relation to Macroeconomics/Food Policy and Poverty Alleviation Programs/*Isu Kemiskinan dalam konteks Makroekonomi/Kebijakan Pangan dan Program Pengurangan Kemiskinan*  
**Presenter/Pemakalah:** Wenefrida D. Widyanti  
**Host/Penyelenggara:** Southeast Asian Ministers of Education Organization (SEAMEO), Tropical Medicine and Health (TROPMED) Network, and Regional Center for Community Nutrition (RCCN)  
**Place, Date/Tempat, Tanggal:** University of Indonesia, Jakarta, 29 January 2008
5. **Topic Presented/Topik yang Dipresentasikan:** Lessons-Learned from Indonesia's Social Protection Programs /*Pelajaran yang Dipetik dari Pengalaman Program Perlindungan Sosial di Indonesia*  
**Presenter/Pemakalah:** Sudarno Sumarto  
**Host/Penyelenggara:** Institute for Human Development, New Delhi and Institute of Social Studies, The Hague  
**Place, Date/Tempat, Tanggal:** India International Centre Annex, Lodhi Estate, New Delhi, 20 February 2008

6. **Topic Presented/Topik yang Dipresentasikan:** The Perspective of Social Protection/*Perspektif Perlindungan Sosial*  
**Presenter/Pemakalah:** Sudarno Sumarto  
**Host/Penyelenggara:** Institute for Human Development, New Delhi and Institute of Social Studies, the Hague  
**Place, Date/Tempat, Tanggal:** India International Centre Annex, Lodhi Estate, New Delhi, 20–23 February 2008
7. **Topic Presented/Topik yang Dipresentasikan:** Using Evaluation Results: How to Improve Pro-Poor Programs/*Memfaatkan Hasil Evaluasi: Bagaimana Meningkatkan Program yang Berpihak pada Masyarakat Miskin*  
**Presenter/Pemakalah:** Asep Suryahadi  
**Host/Penyelenggara:** Hickling  
**Place, Date/Tempat, Tanggal:** Millenium Hotel, Jakarta, 27 March 2008
8. **Topic Presented/Topik yang Dipresentasikan:** Poverty Mapping of West Java and Some Findings of SMERU's Studies/*Peta Kemiskinan Jawa Barat dan Beberapa Temuan Studi SMERU*  
**Presenter/Pemakalah:** Wenefrida D. Widyanti  
**Host/Penyelenggara:** Ford Foundation, Jakarta  
**Place, Date/Tempat, Tanggal:** Ford Foundation office/*Kantor Ford Foundation*, Jakarta, 27 March 2008
9. **Topic Presented/Topik yang Dipresentasikan:** Models for Forecasting Poverty Rates/*Model untuk Memperkirakan Tingkat Kemiskinan*  
**Presenter/Pemakalah:** Asep Suryahadi  
**Host/Penyelenggara:** Bappenas  
**Place, Date/Tempat, Tanggal:** Bappenas office/*Kantor Bappenas*, Jakarta, 2 April 2008
10. **Topic Presented/Topik yang Dipresentasikan:** Reducing Unemployment and Poverty in Indonesia/*Menurunkan Tingkat Pengangguran dan Kemiskinan di Indonesia*  
**Presenter/Pemakalah:** Sudarno Sumarto  
**Host/Penyelenggara:** PPSK/Center for Central Banking Studies, Central Bank Indonesia/*Bank Indonesia*  
**Place, Date/Tempat, Tanggal:** Central Bank Indonesia office/*Kantor Bank Indonesia*, Jakarta, 2 April 2008
11. **Topic Presented/Topik yang Dipresentasikan:** The Economic Consequences of Bali and Jakarta Bombings/*Dampak Ekonomi Bom Bali dan Jakarta*  
**Presenter/Pemakalah:** Widjajanti Isdijoso  
**Host/Penyelenggara:** Australian Embassy Department of Foreign Affairs and Trade  
**Place, Date/Tempat, Tanggal:** Menko Polhukam office/*Kantor Menko Polhukam*, Jakarta, 28 April 2008
12. **Topic Presented/Topik yang Dipresentasikan:** The Dynamics of Intrahousehold Decision-Making Processes in Indonesia's Conditional Cash Transfer Program/*Dinamika Proses Pengambilan Keputusan dalam Rumah Tangga dalam Program Bantuan Langsung Tunai Bersyarat*  
**Presenter/Pemakalah:** Stella Hutagalung and Wenefrida D. Widyanti  
**Host/Penyelenggara:** Institute for Development Studies (IDS) Sussex and BRAC Bangladesh  
**Place, Date/Tempat, Tanggal:** Rajendrapur, Bangladesh, 28 April–2 May 2008

13. **Topic Presented/Topik yang Dipresentasikan:** Targeting and Impact of the Askeskin Program: A Health Insurance for the Poor in Indonesia/*Penetapan Sasaran dan Dampak Program Askeskin: Jaminan Kesehatan bagi Masyarakat Miskin di Indonesia*  
**Presenter/Pemakalah:** Asep Suryahadi  
**Host/ Penyelenggara:** World Bank and Ministry of Finance of South Africa  
**Place, Date/Tempat, Tanggal:** Cape Town, South Africa, 9–11 June 2008
14. **Topic Presented/Topik yang Dipresentasikan:** How Change Happens in Indonesia/*Bagaimana Perubahan Berlangsung di Indonesia*  
**Presenter/Pemakalah:** Asep Suryahadi  
**Host/ Penyelenggara:** Oxfam  
**Place, Date/Tempat, Tanggal:** Grand Flora Hotel Kemang, Jakarta, 24 June 2008
15. **Topic Presented/Topik yang Dipresentasikan:** Stocktaking and Challenges/*Evaluasi Situasi dan Tantangan*  
**Presenter/Pemakalah:** Sudarno Sumarto  
**Host/ Penyelenggara:** World Bank, Washington DC  
**Place, Date/Tempat, Tanggal:** Siam City Hotel and Resort, Bangkok, 25–26 June 2008
16. **Topic Presented/Topik yang Dipresentasikan:** Characteristics of Poverty/*Karakteristik Kemiskinan*  
**Presenter/Pemakalah:** Asep Suryahadi  
**Host/ Penyelenggara:** Bappenas  
**Place, Date/Tempat, Tanggal:** Bappenas office/*Kantor Bappenas*, 26 June 2008
17. **Topic Presented/Topik yang Dipresentasikan:** Strategic Policy Reform Initiatives/*Prakarsa Reformasi Kebijakan Strategis*  
**Presenter/Pemakalah:** Sudarno Sumarto  
**Host/ Penyelenggara:** Bappenas  
**Place, Date/Tempat, Tanggal:** Bappenas office/*Kantor Bappenas*, 2–3 July 2008
18. **Topic Presented/Topik yang Dipresentasikan:** Quality Research Design and Its Implementation/*Desain Penelitian Kualitatif dan Pelaksanaannya*  
**Presenter/Pemakalah:** Asep Suryahadi  
**Host/ Penyelenggara:** AIGRP, SOEI, and JIKTI  
**Place, Date/Tempat, Tanggal:** Makasar, 9 July 2008
19. **Topic Presented/Topik yang Dipresentasikan:** The Link between Property Rights, Access to Credit, and Poverty Reduction/*Kaitan antara Hak Kepemilikan, Akses ke Kredit, dan Upaya Penanggulangan Kemiskinan*  
**Presenter/Pemakalah:** Sudarno Sumarto  
**Host/ Penyelenggara:** Freedom Institute and Friedrich Naumann Stiftung  
**Place, Date/Tempat, Tanggal:** Desa Gumati, Bogor, 13 July 2008
20. **Topic Presented/Topik yang Dipresentasikan:** Poverty and Livelihood/*Kemiskinan dan Penghidupan Pencaharian*  
**Presenter/Pemakalah:** Nuning Akhmedi and/*dan* Nina Toyamah  
**Host/ Penyelenggara:** Aceh Research Training Institute  
**Place, Date/Tempat, Tanggal:** Banda Aceh, 14–25 July 2008



21. **Topic Presented/Topik yang Dipresentasikan:** Knowledge Sharing and Technical Skills in Monitoring and Evaluation/*Berbagi Pengetahuan dan Keahlian Teknis dalam Kegiatan Monitoring dan Evaluasi*.  
**Presenter/Pemakalah:** Asep Suryahadi  
**Host/Penyelenggara:** Bappenas and/dan World Bank  
**Place, Date/Tempat, Tanggal:** Novotel Hotel, Bogor, 15 July 2008
22. **Topic Presented/Topik yang Dipresentasikan:** The Results of SMERU's Study on DAK (Specific Allocation Fund)/*Hasil Studi SMERU tentang DAK (Dana Alokasi Khusus)*.  
**Presenter/Pemakalah:** Sulton Mawardi  
**Host/Penyelenggara:** IRSA  
**Place, Date/Tempat, Tanggal:** Unsri Campus, Palembang, 1 August 2008
23. **Topic Presented/Topik yang Dipresentasikan:** Implementation of the Teacher Certification Program: A Case Study at Jambi, West Java, and West Kalimantan/*Pelaksanaan Program Sertifikasi Guru: Studi Kasus di Jambi, Jawa Barat, dan Kalimantan Barat*  
**Presenter/Pemakalah:** Hastuti  
**Host/Penyelenggara:** Research and Development Board of the Ministry of National Education/*Balitbang Depdiknas*  
**Place, Date/Tempat, Tanggal:** Millennium Hotel, Jakarta, 11–14 August 2008
24. **Topic Presented/Topik yang Dipresentasikan:** Basic Concepts about Poverty/*Konsep Dasar tentang Kemiskinan*  
**Presenter/Pemakalah:** Sudarno Sumarto  
**Host/Penyelenggara:** Center for Economic and Social Studies (CESS) and/dan Japan International Cooperation Agency (JICA)  
**Place, Date/Tempat, Tanggal:** Grand Flora Hotel, Kemang, Jakarta 22 August 2008
25. **Topic Presented/Topik yang Dipresentasikan:** Consumption Poverty Criteria: the Practice in Indonesia and Some Notes/*Kriteria Kemiskinan Konsumsi: Praktiknya di Indonesia and Beberapa Catatan*  
**Presenter/Pemakalah:** Asep Suryahadi  
**Host/Penyelenggara:** Akatiga  
**Place, Date/Tempat, Tanggal:** Akatiga office/*Kantor Akatiga*, Jakarta 28 August 2008.
26. **Topic Presented/Topik yang Dipresentasikan:** Lessons–Learned from Microfinance Summit in Bali for the Development of Microfinance in Indonesia/*Pelajaran dari Pertemuan Keuangan Mikro di Bali dalam rangka Pengembangan Keuangan Mikro di Indonesia*  
**Presenter/Pemakalah:** Bambang Soelaksono  
**Host/Penyelenggara:** Indonesian Movement for Microfinance Development/*Gema PKM Indonesia*  
**Place, Date/Tempat, Tanggal:** Gajah Mada University, Yogyakarta, 5–7 September 2008
27. **Topic Presented/Topik yang Dipresentasikan:** Empowerment Programs for Micro and Small Enterprises/*Program Pemberdayaan untuk Usaha Mikro dan Usaha Kecil*  
**Presenter/Pemakalah:** Asep Suryahadi  
**Host/Penyelenggara:** Center for Economic and Finance Policies/*Pusat Kebijakan Ekonomi dan Keuangan*  
**Place, Date/Tempat, Tanggal:** Nikko Hotel, Jakarta, 17 September 2008

28. **Topic Presented/Topik yang Dipresentasikan:** Informal Economy: Sign of Progress or Poverty?/*Ekonomi Informal: Tanda Kemajuan atau Kemiskinan?*  
**Presenter/Pemakalah:** Sudarno Sumarto  
**Host/Penyelenggara:** Jakarta Foreign Correspondents Club  
**Place, Date/Tempat, Tanggal:** Intercontinental Hotel, Jakarta, 18 November 2008
29. **Topic Presented/Topik yang Dipresentasikan:** SMERU's Experiences Monitoring the 1997/1998 Financial Crisis/*Pengalaman SMERU Memantau Krisis Moneter pada 1997/1998*  
**Presenter/Pemakalah:** Sudarno Sumarto  
**Host/Penyelenggara:** Coordinating Minister of Economy and Finance/EKUIIN and/dan World Bank  
**Place, Date/Tempat, Tanggal:** World Bank office/Kantor Bank Dunia, Jakarta, 27 November 2008
30. **Topic Presented/Topik yang Dipresentasikan:** How to Design Social Transfer in Developing Countries: The Indonesian Unconditional Cash Transfer Program/*Bagaimana Mendesain Transfer Dana Sosial di Negara Berkembang: Program Subsidi Langsung Tunai Bersyarat*  
**Presenter/Pemakalah:** Sudarno Sumarto  
**Host/Penyelenggara:** Angelo King Institute for Economic and Business Studies of De La Salle University, Manila  
**Place, Date/Tempat, Tanggal:** Dhusit Thani Hotel, Makati, Philippines, 11 December 2008
31. **Topic Presented/Topik yang Dipresentasikan:** Social and Health Impact of Migration/*Dampak Sosial dan Kesehatan dari Migrasi*  
**Presenter/Pemakalah:** Asep Suryahadi  
**Host/Penyelenggara:** Australian National University (ANU)  
**Place, Date/Tempat, Tanggal:** ANU, Canberra, 10–12 December 2008

**VIII. THE NUMBER OF INTERNATIONAL AND NATIONAL WORKSHOPS,  
 CONFERENCES, SEMINARS, DISCUSSIONS, MEETING AND TRAINING SESSIONS  
 ATTENDED BY SMERU STAFF/  
 JUMLAH LOKAKARYA, KONFERENSI, SEMINAR, DISKUSI, DAN PELATIHAN DI  
 TINGKAT INTERNASIONAL DAN NASIONAL YANG DIHADIRI STAF SMERU**

In 2008, SMERU staff have attended 90 international and national workshops/seminars/discussions/training sessions. During these activities, our staff actively participated in discussions on various issues and shared our research findings.

Pada 2008 staf SMERU telah menghadiri 90 lokakarya/seminar/diskusi/pelatihan internasional dan nasional. Dalam kegiatan tersebut, staff kami berperan aktif dalam diskusi mengenai berbagai isu, serta menyampaikan temuan penelitian SMERU.

## ADMINISTRATION AND STAFF REVIEW *TINJAUAN ADMINISTRASI DAN STAF*

SMERU held its Project Consultation Committee (PCC) meetings on 29 July 2008 and 17 February 2009 and the Board of Founders and Trustees meetings on 28 July 2008 and 16 February 2008. These meetings focused on SMERU's progress and achievements during 2008, the challenges in obtaining input from stakeholders, and the preliminary draft of the 2008–2013 Medium Term Research Plan (MTRP).

During 2008, SMERU recruited five new researchers. Four of these new researchers have a master's degree in fields such as Statistics, Anthropology, International Economics, and Economics. SMERU also welcomed interns from Maastricht University, the Netherlands; the Australian National University, Canberra; and Brown University, Rhode Island. In 2008 two volunteers from AVI (Australian Volunteers International) also began work at SMERU as English editors and translators.

In early January 2008, a performance assessment was reconducted for all SMERU staff to evaluate their performances in 2007. The evaluation was carried out using two methods: peer review and review by the director. This year, all staff were appointed as permanent staff. Furthermore, staff were strongly encouraged to apply for tax file numbers (NPWP) and take advantage of the taxation sunset policy.

In August 2008, SMERU focused on its strategic planning for the next five years, 2009–2013. This took place from 11 August to 20 August and was facilitated using technical assistance from the Satu Nama Foundation.

In an effort to provide SMERU staff with comprehensive health insurance, in August 2008 SMERU appointed a new health insurance provider, Takaful Indonesia. SMERU increased the health insurance premium, corresponding to an increase in benefits, and also extended the coverage to include family members of staff. □

Pada 29 Juli 2008 dan 17 Februari 2009 SMERU menyelenggarakan rapat Project Consultation Committee (PCC) dan pada 28 Juli 2008 dan 16 Februari 2009 menyelenggarakan rapat Badan Pendiri dan Badan Pengurus SMERU. Rapat ini membahas kemajuan dan pencapaian SMERU selama 2008, tantangan dalam menggali masukan dari pemangku kepentingan, dan draf awal rencana penelitian jangka menengah (RPJM) 2008–2013.

Selama 2008, SMERU telah merekrut lima peneliti baru. Empat di antaranya berpendidikan S2 dalam bidang Statistik, Antropologi, Ekonomi Internasional, dan Ekonomi. SMERU juga menerima tiga mahasiswa/i magang dari Maastricht University, Belanda; the Australian National University, Canberra; dan Brown University, Rhode Island. Pada 2008 dua sukarelawan dari AVI (Australian Volunteers International) juga mulai bekerja di SMERU sebagai editor dan penerjemah bahasa Inggris.

Pada awal Januari 2008, evaluasi tahunan terhadap kinerja staf SMERU selama 2007 kembali dilakukan. Evaluasi ini dilakukan melalui dua metode: penilaian antarstaf dan penilaian oleh direktur. Tahun ini semua staf telah diangkat menjadi staf tetap. Dengan adanya kebijakan penghapusan sanksi pajak, para staf telah didorong untuk mengajukan permohonan untuk mendapatkan nomor pokok wajib pajak (NPWP).

Pada Agustus 2008, SMERU mencurahkan perhatian khusus ke perencanaan strategis lima tahun ke depan 2009–2013. Ini dilakukan pada 11 hingga 20 Agustus, dan bantuan teknis penyusunannya difasilitasi oleh Yayasan Satu Nama.

Dalam rangka menyediakan layanan asuransi kesehatan yang memadai bagi stafnya, SMERU menunjuk Takaful Indonesia sebagai lembaga penyedia asuransi kesehatan yang baru. SMERU juga meningkatkan premi asuransi kesehatan melalui peningkatan manfaat dan perluasan cakupan asuransi dengan menyertakan anggota keluarga stafnya. □

**KANTOR AKUNTAN  
JOHAN MALONDA ASTIKA & REKAN**

Certified Public Accountants

License No. : KEP-426/KM.6/2004

Jl. Pluit Raya 200 Blok V No. 1-5 **Jakarta - 14450** Indonesia  
 Tel. : (62-21) 661-7155 Fax. : (62-21) 663-0455  
 E-mail: jmjkt@johanmalonda.com www.johanmalonda.com  
 With Offices in **Surabaya, Medan** and **Bali**



an independent member of  
**BAKER TILLY  
 INTERNATIONAL**

www.bakertillyinternational.com

**INDEPENDENT AUDITOR'S REPORT**

Report No. 9379-A3/JMA5.JAS1

The Members of  
**THE SMERU RESEARCH INSTITUTE**

We have audited the accompanying Statements of Financial Positions of **The SMERU Research Institute** for the years ended December 31, 2008 and 2007, and the related Statements of Activities and Fund Balances and Statements of Cash Flows for the years then ended. These Financial Statements are the responsibility of **The SMERU Research Institute's** management. Our responsibility is to express an opinion on these Financial Statements based on our audits.

We conducted our audits in accordance with auditing standards established by the Indonesian Institute of Certified Public Accountants. Those standards require that we plan and perform the audit to obtain reasonable assurance about whether the Financial Statements are free of material misstatement. An audit includes examining, on a test basis, evidence supporting the amounts and disclosures in the Financial Statements. An audit also includes assessing the accounting principles used and significant estimates made by management, as well as evaluating the overall Financial Statement presentation. We believe that our audits provide a reasonable basis for our opinion.

As described in Note 3a, these Financial Statements were prepared based on the Modified Cash basis, which is a comprehensive basis of accounting other than generally accepted accounting principles applied in Indonesia.

In our opinion, the Financial Statements referred to above present fairly, in all material respects, the Financial Positions of **The SMERU Research Institute** as of December 31, 2008 and 2007, and the Changes in its Fund Balances and its Cash Flows for the years then ended, in conformity with the basis of accounting described in Note 3a.

As stated in Note 3h, in 2008, the management changed the classification of its Long Term Investment in Mutual Fund from "For Sale" to "Available for Sale", therefore Unrealized Gain (Loss) on Investment will be recorded under Net Assets. The Financial Statements for the year ended December 31, 2007 were restated to conform to the presentation of the 2008 Financial Statements.

**JOHAN MALONDA ASTIKA & REKAN**  
 Licence No. KEP-426/KM.6/2004

Justinus A. Sidharta, CPA  
 Public Accountant Licence No. 98.1.0478

June 10, 2009



**KANTOR AKUNTAN  
JOHAN MALONDA ASTIKA & REKAN**  
Certified Public Accountants

License No. : KEP-426/KM.6/2004

Jl. Pluit Raya 200 Blok V No. 1-5 Jakarta - 14450 Indonesia  
Tel. : (62-21) 661-7155 Fax. : (62-21) 663-0455  
E-mail: jmjkt@johanmalonda.com www.johanmalonda.com  
With Offices in Surabaya, Medan and Bali



an independent member of  
**BAKER TILLY  
INTERNATIONAL**

www.bakertillyinternational.com

## LAPORAN AUDITOR INDEPENDEN

Laporan No. 9379-A3/JMA5.JAS1

Kepada Yth.  
Dewan Pengurus  
**LEMBAGA PENELITIAN SMERU**

Kami telah mengaudit Laporan Posisi Keuangan dari **Lembaga Penelitian SMERU** untuk tahun yang berakhir pada tanggal-tanggal 31 Desember 2008 dan 2007, dan Laporan Aktivitas dan Saldo Dana serta Arus Kas untuk tahun yang berakhir pada tanggal-tanggal tersebut. Laporan Keuangan adalah tanggung jawab manajemen **Lembaga Penelitian SMERU**. Tanggung jawab kami terletak pada pernyataan pendapat atas Laporan Keuangan berdasarkan audit kami.

Kami melaksanakan audit berdasarkan standar auditing yang ditetapkan Institut Akuntan Publik Indonesia. Standar tersebut mengharuskan kami merencanakan dan melaksanakan audit agar kami memperoleh keyakinan memadai bahwa Laporan Keuangan bebas dari salah saji material. Suatu audit meliputi pemeriksaan, atas dasar pengujian, bukti-bukti yang mendukung jumlah-jumlah dan pengungkapan dalam Laporan Keuangan. Audit juga meliputi penilaian atas prinsip akuntansi yang digunakan dan estimasi signifikan yang dibuat oleh manajemen, serta penilaian terhadap penyajian Laporan Keuangan secara keseluruhan. Kami yakin bahwa audit kami memberikan dasar memadai untuk menyatakan pendapat.

Seperti dijelaskan dalam Catatan 3a, Laporan Keuangan disajikan dengan basis kas yang dimodifikasi, yang merupakan suatu basis akuntansi komprehensif lain disamping prinsip akuntansi yang berlaku umum di Indonesia.

Menurut pendapat kami, Laporan Keuangan yang kami sebut di atas menyajikan secara wajar dalam semua hal yang material, Posisi Keuangan **Lembaga Penelitian SMERU** per tanggal-tanggal 31 Desember 2008 dan 2007, dan Perubahan-perubahan Saldo Dana dan Arus Kas untuk tahun-tahun yang berakhir pada tanggal-tanggal tersebut, sesuai dengan prinsip akuntansi yang dijelaskan dalam Catatan 3a.

Seperti dinyatakan dalam Catatan 3h, pada tahun 2008, manajemen merubah klasifikasi dari Investasi Jangka Panjang dalam reksa dana dari "untuk dijual" menjadi "tersedia untuk dijual", oleh karena itu keuntungan (kerugian) yang belum terealisasi dalam investasi dicatat dalam Aktiva Bersih. Laporan keuangan untuk tahun yang berakhir 31 Desember 2007 disajikan kembali supaya sesuai dengan penyajian Laporan Keuangan tahun 2008.

**JOHAN MALONDA ASTIKA & REKAN**  
NIU-KAP KEP-426/KM.6/2004

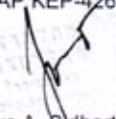
  
Justinus A. Sdharta  
NIAP No.98.1.0478

10 Juni 2009

**THE SMERU RESEARCH INSTITUTE/LEMBAGA PENELITIAN SMERU**  
**Statement of Financial Positions as of December 31, 2008 and 2007/**  
**Laporan Posisi Keuangan per 31 Desember 2008 dan 2007**

<b>A S S E T S / A S E T</b>	<b>2 0 0 8</b>	<b>2 0 0 7</b>
	<u>Rp</u>	<u>Restated</u>
	<u>Rp</u>	<u>Rp</u>
<b>CURRENT ASSETS/ASET LANCAR</b>		
Cash and Cash Equivalents/ <i>Kas dan Setara Kas</i>	15,767,974,554	14,257,818,298
<i>A d v a n c e s /Uang Muka</i>	-	122,950,000
Employee Receivables/ <i>Piutang Karyawan</i>	69,844,105	11,000,000
Prepaid Expenses/ <i>Biaya Dibayar di Muka</i>	381,063,710	374,042,588
Total Current Assets/ <i>Jumlah Aset Lancar</i>	<u>16,218,882,369</u>	<u>14,765,810,886</u>
<b>NON CURRENT ASSETS/ASET TIDAK LANCAR</b>		
Long Term Investment/ <i>Investasi Jangka Panjang</i>	2,509,333,828	3,388,013,649
Equipment - Net of Accumulated Depreciation/ <i>Aset Tetap - Bersih</i>	<u>191,819,773</u>	<u>260,193,051</u>
Total Non Current Assets/ <i>Jumlah Aset Tidak Lancar</i>	<u>2,701,153,601</u>	<u>3,648,206,700</u>
<b>TOTAL ASSETS/JUMLAH ASET</b>	<u>18,920,035,970</u>	<u>18,414,017,586</u>
<b>LIABILITIES AND NET ASSETS/ KEWAJIBAN DAN ASET BERSIH</b>		
<b>LIABILITIES /KEWAJIBAN</b>		
Tax Payable/ <i>Hutang Pajak</i>	62,994,127	69,530,415
Other Payable/ <i>Hutang Lain-lain</i>	9,400,000	-
Accrued Expenses/ <i>Biaya yang Masih Harus Dibayar</i>	46,852,840	55,763,428
Total Liabilities/ <i>Jumlah Kewajiban</i>	<u>119,246,967</u>	<u>125,293,843</u>
<b>NET ASSETS/ASET BERSIH</b>		
Donated Capital/ <i>Modal Sumbangan</i>	380,457,675	380,457,675
Unrealized Gain (Loss) on Investment / <i>Keuntungan (Kerugian) Investasi yang belum terealisasi</i>	<u>(218,576,328)</u>	<u>683,606,787</u>
Fund Balances/ <i>Saldo Dana:</i>		
Temporarily Restricted/ <i>Terikat Temporer</i>	-	280,440,457
Unrestricted/ <i>Tidak Terikat</i>	18,638,907,656	16,944,218,824
Total Fund Balances/ <i>Jumlah Saldo Dana</i>	<u>18,638,907,656</u>	<u>17,224,659,281</u>
Total Net Assets/ <i>Jumlah Aset Bersih</i>	<u>18,800,789,003</u>	<u>18,288,723,743</u>
<b>TOTAL LIABILITIES AND NET ASSETS/ JUMLAH KEWAJIBAN DAN ASET BERSIH</b>	<u>18,920,035,970</u>	<u>18,414,017,586</u>

**THE SMERU RESEARCH INSTITUTE/LEMBAGA PENELITIAN SMERU**  
**Statement of Activities and Fund Balances**  
**For The Year Ended December 31, 2008 and 2007/**  
**Laporan Aktivitas dan saldo Dana Untuk Tahun Terakhir**  
**pada Tanggal 31 Desember 2008 dan 2007**

	<b>2 0 0 8</b>			<b>2 0 0 7</b>
	<b>Unrestricted</b>	<b>Temporarily Restricted</b>	<b>Total</b>	<b>Restated Total</b>
	<i>Tidak Terikat</i>	<i>Terikat Temporer</i>	<i>Jumlah</i>	<i>Disajikan Kembali Jumlah</i>
	Rp	Rp	Rp	Rp
<b>REVENUES/PENERIMAAN</b>				
Grants/Contributions/Hibah/Kontribusi	5,263,161,300	-	5,263,161,300	4,444,180,800
Consultant Fees/Jasa Konsultan	4,296,835,105	-	4,296,835,105	4,136,518,992
Interests on Bank Current Accounts and Time Deposits/Bunga Bank dan Deposito Berjangka	218,974,239	-	218,974,239	191,576,855
Exchange Rate Difference/Selisih Kurs	1,560,518,495	-	1,560,518,495	490,189,942
Realized Gain on Investment/Keuntungan Investasi yang Terealisasi	23,503,294	-	23,503,294	14,406,862
Others /Lain-lain	33,603,865	-	33,603,865	17,651,335
<b>Total Revenues/Jumlah Penerimaan</b>	<b>11,395,596,298</b>	<b>-</b>	<b>11,395,596,298</b>	<b>9,294,524,786</b>
<b>EXPENDITURES/PENGELUARAN</b>				
Salaries/Gaji	6,409,927,068	-	6,409,927,068	5,700,871,773
Travelling/Perjalanan	50,052,301	-	50,052,301	44,945,690
Office Expenses/Biaya Kantor	776,950,800	-	776,950,800	721,475,346
Publication/Publikasi	194,647,790	-	194,647,790	214,709,612
Miscellaneous/Lain-lain	17,582,342	-	17,582,342	37,045,896
Workshop/Lokakarya	2,421,621,531	-	2,421,621,531	1,337,496,255
Bank Fee/Biaya Bank	6,377,813	-	6,377,813	5,158,004
Depreciation/Penyusutan	104,188,278	-	104,188,278	121,160,789
<b>Total Expenditures/Jumlah Pengeluaran</b>	<b>9,981,347,923</b>	<b>-</b>	<b>9,981,347,923</b>	<b>8,182,863,375</b>
<b>EXCESS OF REVENUES OVER EXPENDITURES/KELEBIHAN PENERIMAAN ATAS PENGELUARAN</b>	<b>1,414,248,375</b>	<b>-</b>	<b>1,414,248,375</b>	<b>1,111,661,411</b>
<b>RECLASSIFICATION/REKLASIFIKASI</b>	<b>280,440,457</b>	<b>(280,440,457)</b>	<b>-</b>	<b>-</b>
<b>FUND BALANCE, BEGINNING/SALDO DANA, AWAL</b>	<b>16,944,218,824</b>	<b>280,440,457</b>	<b>17,224,659,281</b>	<b>16,112,997,870</b>
<b>FUND BALANCE, ENDING/SALDO DANA, AKHIR</b>	<b>18,638,907,656</b>	<b>-</b>	<b>18,638,907,656</b>	<b>17,224,659,281</b>

**THE SMERU RESEARCH INSTITUTE/LEMBAGA PENELITIAN SMERU**  
**Statement of Cash Flows For The Year Ended December 31, 2008 and 2007/**  
**Laporan Arus Kas Untuk Tahun yang Berakhir**  
**pada Tanggal 31 Desember 2008 dan 2007**

	<b>2 0 0 8</b>	<b>2 0 0 7</b> <b>Restated</b>
	<b>Rp</b>	<b>Disajikan Kembali</b> <b>Rp</b>
<b>CASH FLOWS FROM OPERATING ACTIVITIES</b>		
<b>ARUS KAS DARI AKTIVITAS OPERASIONAL</b>		
Excess of Revenues over Expenditures/Kelebihan Penerimaan atas Pengeluaran	1,414,248,375	1,111,661,411
Adjustments to Reconcile Excess of Revenues over Expenditures to Net Cash Provided by Operating Activities: / Penyesuaian untuk Merekonsiliasi Kelebihan Penerimaan atas Pengeluaran pada Kas Bersih Diperoleh dari Aktivitas Operasional:		
Depreciation/Penyusutan	104,188,278	121,160,799
Decrease (Increase) in /Penurunan (Peningkatan) pada:		
Advance /Uang Muka	122,950,000	(122,950,000)
Employees Receivable /Piutang Karyawan	(58,844,105)	(4,100,000)
Prepaid Expenses/Biaya Dibayar di Muka	(7,021,122)	230,255,588
Increase (Decrease) in/Peningkatan (Penurunan) pada:		
Tax Payable/Hutang Pajak	(6,536,268)	39,431,244
Accrued Expenses/Biaya yang Masih Harus Dibayar	(8,910,588)	12,381,345
Other Payables/Hutang Lain-lain	9,400,000	(42,305,939)
Net Cash Provided by Operating Activities/ Kas Bersih Diperoleh dari Aktivitas Operasional	<u>1,569,474,550</u>	<u>1,345,534,448</u>
<b>CASH FLOWS FROM INVESTING ACTIVITIES/ARUS KAS DARI AKTIVITAS INVESTASI</b>		
Long Term Investment /Investasi Jangka Panjang	878,679,821	(3,388,013,649)
Acquisition of Equipment /Perolehan Aset Tetap	(35,815,000)	(139,768,680)
Unrealized Gain (Loss) on Investment /Perolehan Aset Tetap	(902,183,115)	683,606,787
Net Cash Used in Investing Activities/ Kas Bersih Digunakan untuk Aktivasi Investasi	<u>(59,318,294)</u>	<u>(2,844,175,542)</u>
<b>NET INCREASE (DECREASE) IN CASH/PENINGKATAN (PENURUNAN) BERSIH KAS</b>	<b>1,510,156,256</b>	<b>(1,498,641,094)</b>
<b>CASH AND CASH EQUIVALENTS, BEGINNING /KAS DAN SETARA KAS, AWAL</b>	<b>14,257,818,298</b>	<b>15,756,459,392</b>
<b>CASH AND CASH EQUIVALENTS, ENDING /KAS DAN SETARA KAS, AKHIR</b>	<b>15,767,974,554</b>	<b>14,257,818,298</b>



**ORGANIZATIONAL STRUCTURE OF THE SMERU RESEARCH INSTITUTE/FOUNDATION 2008**  
**STRUKTUR ORGANISASI YAYASAN/LEMBAGA PENELITIAN SMERU 2008**

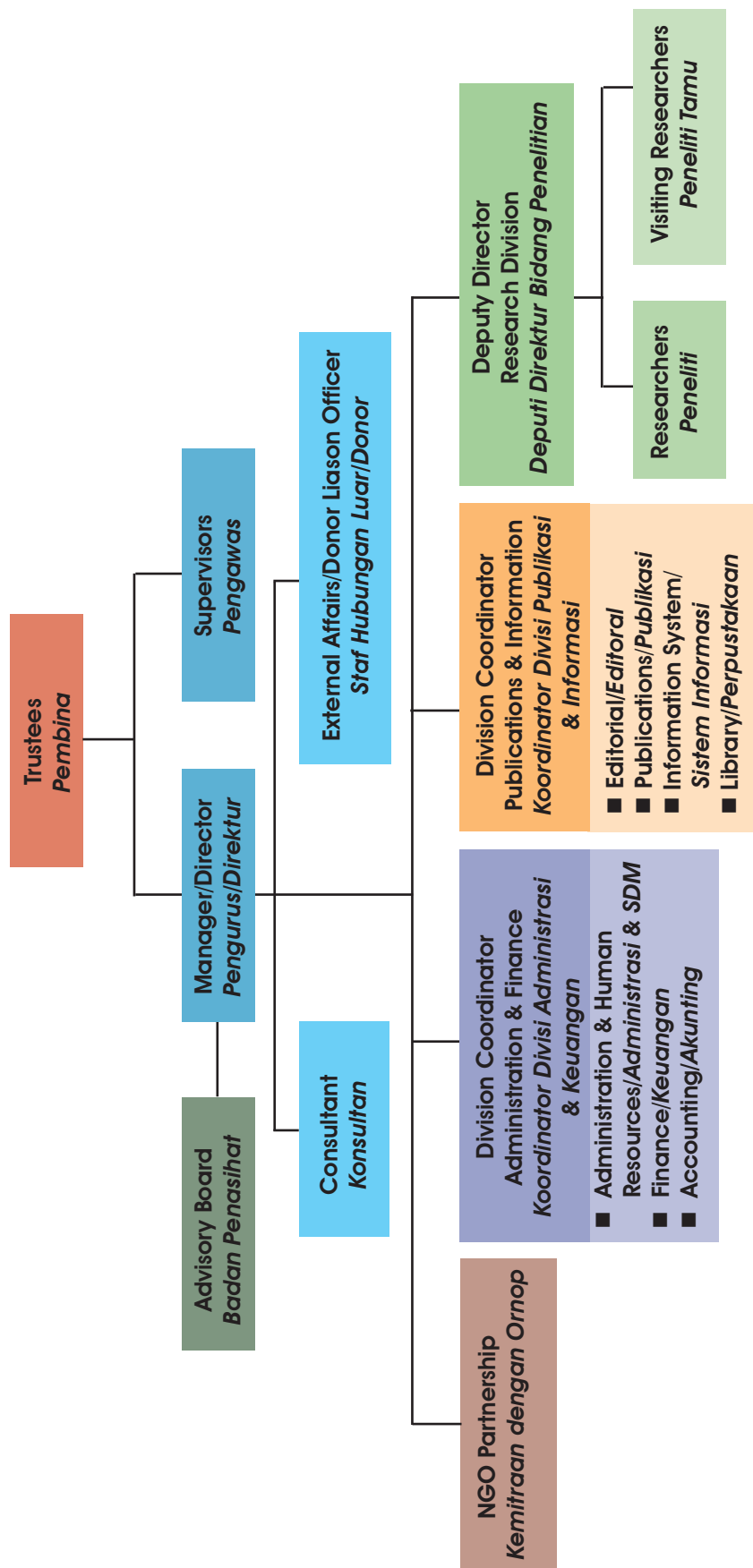

# SMERU

THE SMERU RESEARCH INSTITUTE | LEMBAGA PENELITIAN SMERU

TOWARDS PRO-POOR POLICY THROUGH RESEARCH | MENUJU KEBIJAKAN PROMASYARAKAT MISKIN MELALUI PENELITIAN

